№ 18 (1268)
11 мая 2023 г.
чайковский еженедельник
ISSN 2499-9571
www.chaint.ru

16+

ЧАСТНЫЙ ИНТЕРЕС

ОТКРЫВАЕМ ЧАЙКОВСКИЙ ВМЕСТЕ

ЧАЙКОВСКАЯ ДУМА: ДЛЯ НАРОДА ИЛИ ДЛЯ АДМИНИСТРАЦИИ? Разбираемся в нашем материале

→ стр. 4

ЦВЕТ НАСТРОЕНИЯ: ПОБЕДНЫЙ МАЙ

коллаж: Полина Ошмарина

Корреспонденты «Частного Интереса» вместе с чайковцами прошлись 9 мая по центральным улицам города. Шествие «Бессмертный полк» власти решили не проводить в этом году, а людям хотелось в День Победы объединения, хотелось поделиться праздничным настроением и вместе с земляками отдать дань памяти погибшим за наше мирное небо. Всех приветливо пригласила к себе аллея Славы, которая на несколько майских дней стала аллеей 45-го года стр. 8-9

С ЛЁГКОЙ РУКОЙ И ДУШЕВНЫМ ПОДХОДОМ стр. 2

ЧАЙКОВСКИЕ ПОИСКОВИКИ В ЭКСПЕДИЦИИ НАШЛИ ОСТАНКИ 26 КРАСНОАРМЕЙЦЕВ И 5 МЕДАЛЬОНОВ стр. 3

В ОКЦ «ГОРИЗОНТ» ДАН СТАРТ НОВОМУ ПРОЕКТУ «ИНСТИТУТ УРБАНИСТИКИ» стр. 7

ДО КОНЦА ГОДА УМНЫЕ ТЕХНОЛОГИИ ПЛАНИРУЕТСЯ НАЧАТЬ ВНЕДРЯТЬ ПО ВСЕМУ ПРИКАМЬЮ стр. 13

реклама
21 мая 2023г.
с 10:00 до 12:00
ПРИЁМ врача-офтальмолога
г. Чайковский,
ул. Ленина, 36
Запись по тел. 8-963-064-99-48
КАТАРАКТА?
ЛЕЧИМ БЕСПЛАТНО ПО ОМС!*
линзочки
МОНА ЛИЗА ГЛАЗНАЯ КЛИНИКА
*Глазная клиника «Мона Лиза» (ООО «Поликлиника «Новый взгляд», ОГРН 1141831004699) участвует в реализации программы гос.гарантий бесплатного оказания гражданам мед.помощи по ОМС **Факоэмульсификация
ИМЕЮТСЯ ПРОТИВОПОКАЗАНИЯ. НЕОБХОДИМА КОНСУЛЬТАЦИЯ СПЕЦИАЛИСТА

В СВЯЗИ С НАЧАЛОМ СЕЗОНА
РАСШИРЯЕМ ШТАТ:
РАБОТА ВАХТОВЫМ МЕТОДОМ 60/30
Водитель кат «В»..... 142 т.р
Машинист мостового крана..... 140 т.р
Стропальщик..... 120 т.р
Формовщик,Арматурщик..... 90 т.р.
Разнорабочий..... 90 т.р
Дорожные рабочие..... 90 т.р.
Компания оплачивает: проезд, комплексное питание, медосмотр, проживание в общежитии или вагон-городках!
реклама
8 (963) 870 52 94
ЛИБСТРОЙ

КРЫША ЕДЕТ!
Только закажи!
*Подробности в точках продаж
Металлочерепица
Профнастил
Сайдинг
Штакетник
ООО «ЦМК Чайковский»
Доставка от 1 дня*
ЦЕНТР МЕТАЛЛОКРОВЛИ
ТОРГОВО-ПРОИЗВОДСТВЕННАЯ КОМПАНИЯ
(34241) 33-507
реклама

REHAU | Finnmark ТЕПЛЕЕ ЗИМОЙ, ПРОХЛАДНЕЕ ЛЕТОМ
РАБОТАЕМ с НДС и БЕЗ
ИП Мулюков Д. И.
ОКНА REHAU
БАЛКОНЫ ЛОДЖИИ ОТ ПРОИЗВОДИТЕЛЯ
ВЕСЕННИЕ СКИДКИ до 31.05.2023 37%
ОСОБЫЕ УСЛОВИЯ ДЛЯ СЕМЕЙ МОБИЛИЗОВАННЫХ СВО
реклама
ул. Ленина 2
8(922) 335-10-07

СКАНВОРД, ГОРОСКОП, ОБНОВЛЁННАЯ УДОБНАЯ ТВ-ПРОГРАММА → стр. 5-6, 10-12

РЕЗУЛЬТАТЫ ЛОТЕРЕЙ → стр. 16

В нескольких регионах России из-за лесных пожаров объявлен режим чрезвычайной ситуации: в Свердловской, Курганской, Амурской областях, Хабаровском крае и некоторых других. Почти 10 тыс. пожарных, около 2 тыс. единиц техники и 19 воздушных судов борются с возгораниями. Огонь быстро распространяется из-за ветра и сухой растительности.

Посылки до 10 кг для бойцов СВО теперь доставляют бесплатно. Отправьте родным и близким, которые служат в зоне СВО, продукты и нужные вещи. С 1 мая посылки весом до 10 кг участникам военной спецоперации доставляют бесплатно. Поручение об этом было дано Минцифры совместно с «Почтой России».

Госдума собирает отзывы на законопроект, вводящий в КоАП специальное наказание за навязывание услуг покупателям. В первую очередь инициатива касается автолюбителей, которым часто приходится переплачивать при покупке машины значительную сумму. За каско, какое-то необязательное сервисное обслуживание, ненужные опции и прочее.

С ЛЁГКОЙ РУКОЙ И ДУШЕВНЫМ ПОДХОДОМ

«Какая у Вас лёгкая рука!» – эту фразу очень часто говорят процедурной медсестре Любови Лисиной пациенты. Почти сорок лет работает Любовь Анатольевна в процедурном кабинете поликлиники № 5, или рэбовской. Накануне Международного дня медицинской сестры мы решили узнать поподробнее о человеке, чья профессия необходима и уважаема во все времена

В рэбовской поликлинике Любовь Лисина проработала всю жизнь – это место стало первым с момента переезда Любови Анатольевны в город Чайковский. Продолжает свой трудовой путь она там и по сей день – 38 лет в одном здании. Менялись врачи и медсёстры, работающие в коллективе. Менялось название и структура медицинского учреждения. Менялись пациенты, переезжая в другие места либо покидая этот мир. Неизменными оставались приветливая улыбка и лёгкая рука Любови Анатольевны, готовая «уколоть» пациентов так, что те и не замечали нехитрого медицинского вмешательства.

Бог поцеловал

С 1985 года Любовь Лисина работает здесь. Сначала, на протяжении многих лет, работала медсестрой в стационарном отделении, которое было открыто на базе рэбовской больницы. После соединения с Центральной городской больницей стационарное отделение убрали и Любовь Лисину перевели в процедурный кабинет, открытый уже в поликлинике.

«Здесь меня сразу полюбили. Ещё после учёбы в Ижевском медучилище мне говорили, что у меня дар – ставить людям уколы и брать кровь так, что ни синяков у пациентов не оставалось, ни боли не чувствовалось. В Ижевске коллеги говорили мне: «Тебя Бог поцеловал!» Видимо за эту особенность я сразу понравилась пациентам в Чайковском, хотя начинала работать молоденькой девчонкой» – признаётся, немного смущаясь, моя собеседница.

Такую реакцию пациентов Любовь Анатольевна принимает с благодарностью. Она и сама чувствует: дорогу выбрала верную! Где ещё, как не в помощи людям, она могла бы пригодиться? Наверно поэтому после школы, не задумываясь, решила поступать в Ижевское медицинское училище имени Пушиной. Ведь и химия в школе всегда очень нравилась, и классный руководитель говорила, что медицина ей подходит.

Окончила в 1981 году колледж. Год проработала в детском отделении в селе Грахово (а родилась она в Удмуртии, в деревне Сарайкино Граховского района), потом замуж вышла и переехала с мужем в Чайковский. *«Руку ещё в колледже набила, а в детском отделении опыта набралась. Детишки – категория особая. Тут важно и самой не бояться, и ребятишек не испугать. У меня всё шло гладко с самого начала, поэтому я смело шла по выбранной дорожке»*, – вспоминает Любовь Лисина.

Врачебная семья мужа

Интересным фактом в разговоре с Любовью Анатольевной стало то, что в её семье врачей и медицинских работников не было. А вот в семье мужа, куда она вошла, оказалось много единомышленников: медицинские сёстры, лаборанты, акушерки…

Чуть позже, уже по проторённой дорожке, в медицину попала младшая сестра Любови Лисиной – сейчас она работает в Завокзальном районе города Чайковского акушеркой. Стала детским врачом и дочь Любови Анатольевны – трудится она на благо маленьких пациентов в Ижевске.

Любит большая медицинская семья собираться вместе по праздникам: на природе, с шашлыками и дарами со своих огородов встречи всегда проходят весело и душевно. А вот на медицинские темы особо не разговаривают – каждому хватает работы. А отдых есть отдых!

На работу как на праздник

Работать процедурной сестрой Любови Лисиной очень нравится. По её словам, в выборе она никогда не сомневалась. Вспоминая небольшой промежуток, когда ей пришлось поработать сестрой на приёме больных у терапевта, она восклицает: *«В бумажках копаться – точно не моё! И сидеть там много приходится. То ли дело на процедурах: работа подвижная, живая, да и с людьми вдоволь наговоришься!»*

У героини нашего сюжета действительно живой характер: в её быстрых руках работа выполняется легко. И манера общения выдаёт человека, привыкшего жить с улыбкой и радостью.

Её оптимизм сразу передаётся людям, которые приходят на процедуры. Укол поставить? Пожалуйста – быстро, безболезненно и без синяков! Кровь на анализ взять? В кабинете Любови Анатольевны не только боль утихает, но и настроение улучшается. Для каждого найдётся своё утешение и приободряющее слово. Ведь мы понимаем, что в процедурный редко попадают люди абсолютно здоровые.

«Я люблю своих пациентов. Они это чувствуют. Сколько благодарностей в Книге отзывов и предложений написано! «За умелые руки», «за добрые слова и отзывчивость», «за ласковое отношение»… Мне эти слова очень приятны. Некоторые даже из других районов города специально ко мне записываются. Знают, что у меня получат не только профессиональную помощь, но и человеческое участие. И я всегда иду на работу как на праздник. И после смены ухожу с улыбкой! – рассказывает моя собеседница. – *До сих пор ко мне идут мои пациенты с 80-х годов. А сколько капитанов у меня пролечилось!»*

Аккуратность и милосердие – главные качества медсестры

Любовь Лисина награждена знаком «Отличник здравоохранения». Главными качествами медсестры Любовь Анатольевна считает аккуратность и милосердие. За почти сорок лет работы она довела свои действия практически до автоматизма: прийти за полчаса до начала рабочего дня, чтобы продезинфицировать все поверхности в кабинете – это утренний обязательный ритуал любой медицинской сестры. Пробирки для сбора анализа крови, подписанные и пронумерованные, приготовлены ещё с вечера. Как и журнал, в котором фиксируются все, кто пришёл в процедурный кабинет. Ошибки здесь допускать нельзя, информация на пробирках и записи в журнале имеют большое значение в успешном лечении пациента. Поэтому медсестра должна быть аккуратна и внимательна во всём!

Что касается милосердия, то это качество должно быть заложено в человеке, выбравшем работу медицинской сестры, изначально. Ведь пациент может прийти в любом состоянии и настроении – когда мучают боли, тут уже не до любезностей. Любовь Анатольевна с капризами некоторых посетителей справляется легко – так же, как и ставит уколы. *«Главное – не поддаваться плохому настроению и всё перевести в шутку. Тогда и боль человеком легче переносится, и уходит он в хорошем настроении»* – уверена медсестра процедурного кабинета поликлиники № 5.

Май – время для неё благодатное: пациентов немного (огородный сезон начался, да и вирусов меньше летает), поэтому все свои дела она успевает сделать в более спокойной обстановке. Совсем другое дело, когда начинается сезон простуды и вирусных заболеваний. Тогда и обычные ОРВИ учащаются, и хронические болячки обостряются. Но и в такие непростые периоды Любовь Лисина успевает не только укольчик поставить, но и ласковым словом приободрить.

Любовь Анатольевна Лисина – человек невероятно счастливый. Работу свою она обожает, пациентов и родной коллектив любит. Муж всегда супругу поддерживает, понимая, насколько открытый и доброжелательный человек с ним рядом всю жизнь. Да и укол, если понадобится, легко поставит. Вместе супруги Лисины вырастили двух замечательных дочерей, которые подарили им шестерых внуков!

Именно внуки теперь главная забота и радость Любови Анатольевны. Их творческими и учебными успехами она невероятно гордится. С ними вместе любит проводить свободное время, приучая их к садово-огородным делам. О том, кем они станут, пока не задумывается. Но если кто-нибудь выберет медицинскую профессию, будет рада. Ведь сама она проживает в ней счастливую долгую профессиональную жизнь.

О жизни вне работы говорит: *«Живём как многие наши люди: домашние хлопоты, огород, соленья-варенья, по осени за грибами и ягодами ходим. А ещё я очень люблю ходить пешком. Город небольшой, из одного района в другой можно с лёгкостью дойти. Что я и делаю. К примеру, на работу утром пешком хожу, с работы тоже часто прогуливаюсь. Очень нравится мне наш уральский чистый воздух. Согласна с известной фразой, что движение – жизнь!»*

Накануне Международного дня медицинской сестры Любовь Анатольевна Лисина, опытный и высококвалифицированный работник, принимает поздравления вместе со своими коллегами. От себя добавляет: «Желаю своим коллегам здоровья, в первую очередь уважительного отношения к пациентам и к себе, терпения и достойной оплаты труда. С праздником!»

Редакция «Частного Интереса» присоединяется к поздравлениям с профессиональным праздником. Спасибо за ваш труд, дорогие медсёстры и медбратья!

Вера Мухаметдинова
Фото автора

В Перми заработал центр реабилитации участников СВО. Возможность восстановиться физически сегодня есть у каждого добровольца, мобилизованного или контрактника. Первый месяц программа составляется вместе со специалистом, а после полгода можно заниматься самостоятельно. Также можно приступить к социальной реабилитации в Центре комплексной реабилитации инвалидов.

Депутаты Госдумы разрабатывают законопроект о введении меры поддержки в виде выплат для супружеских пар за продолжительность брака после 20 лет. Законопроектом предлагается выплачивать по 20 тысяч рублей каждому супругу без учёта районных коэффициентов. И так делать каждые пять лет.

В День Победы в параде на Октябрьской площади Перми впервые приняли участие как самые современные виды вооружений, так и историческая техника, созданная на предприятиях города. Сразу после парада часть современного вооружения отправится в зону СВО.

ПАНДЕМИИ КОРОНАВИРУСА БОЛЬШЕ НЕТ

Всемирная организация здравоохранения отменила режим чрезвычайной ситуации в области здравоохранения, введённый из-за пандемии COVID-19, заявил глава ВОЗ Тедрос Адханом Гебрейесус

«Комитет экспертов ВОЗ по чрезвычайным ситуациям по COVID-19 предложил мне отменить статус чрезвычайной ситуации в области общественного здравоохранения, имеющей международное значение COVID-19. Я последовал этому совету, и я заявил, что COVID-19 больше не является глобальной чрезвычайной ситуацией в области здравоохранения», – сказал глава ВОЗ Тедрос Адханом Гебрейесус на состоявшемся брифинге.

Гебрейесус добавил, что это не означает, что COVID-19 перестал быть глобальной угрозой здоровью.

«Этот вирус здесь надолго. Он всё ещё убивает, и он всё ещё меняется. Сохраняется риск появления новых вариантов, которые приведут к новым всплескам заболеваемости и смертности», – предупредил глава ВОЗ.

Пандемию коронавируса ВОЗ объявила 11 марта 2020 года. Таким образом, пандемия продлилась 3 года 1 месяц и 24 дня.

По данным организации, которые основываются на официальных сообщениях властей, всего в мире зарегистрировано 765,2 млн случаев заражения коронавирусом, умерли от заболевания 6,9 млн человек. Между тем Гебрейесус отметил, что реальное число жертв выше: по оценке ВОЗ, от COVID-19 скончались 20 млн человек.

У ЧАЙКОВСКОГО ПРИЧАЛА УГЛУБЛЯЮТ ДНО

Аномальное маловодье на Каме создало трудности с навигацией

Необычно низкий для этого времени года уровень воды в Каме создаёт проблемы со швартовкой судов. Особенно это касается пассажирских теплоходов – если воды станет ещё меньше, то швартоваться им будет очень сложно.

В Чайковском у причала стоит спецтехника, проводятся работы по углублению дна.

Для швартовки грузовых судов пониженный уровень воды не так критичен. В случае сильного понижения уровня воды суда придётся меньше нагружать, чтобы уменьшить осадку. Это может повлечь за собой увеличение стоимости грузоперевозок.

ЧАЙКОВСКИЕ ПОИСКОВИКИ НАШЛИ ОСТАНКИ 26 КРАСНОАРМЕЙЦЕВ И 5 МЕДАЛЬОНОВ

Поисковый отряд «Звезда» чайковской станции туризма вернулся из экспедиции в Невельский район Псковской области

В Невельском районе, где летом 1941 года выходила из окружения 112-я Молотовская стрелковая дивизия, поисковый отряд пробыл 12 дней. Ребята и руководители прошли не один десяток километров по лесам и болотам, в которых гибли наши земляки летом 1941 года.

Силами экспедиции найдены останки 26 красноармейцев и 5 медальонов, два из которых удалось прочитать. Они принадлежали Ивану Фёдоровичу Бобкину 1917 г. р., уроженцу д. Курбатово Караидельского района Башкирской АССР, и Александру Ивановичу Налескину 1912 г. р. из Кунгурского района Молотовской области. Их останки доставлены на родину и торжественно захоронены 8 мая.

Сводный отряд облагородил воинское захоронение в д. Репище и установил памятную табличку в месте, где в мае 2022 года были подняты 62 бойца.

Вахта Памяти состоялась при поддержке грантов губернатора Пермского края.

НА КАРЛА МАРКСА ПРОДОЛЖАЕТСЯ РЕМОНТ АВТОДОРОГИ

В этом году ремонтируют участок дороги от пересечения с улицей Вокзальной до киноцентра «Кама»

Ремонтные работы дорожного полотна начались несколько недель назад. За это время демонтировали старые бордюры, сняли старое дорожное плотно и уложили новое. Сейчас идут работы по установке бордюрных камней.

В следующем году при наличии финансирования запланирован ремонт тротуаров по ул. Карла Маркса и Мира.

ДЕТСКИЙ САД В ЧУМНЕ ПОЛУЧИЛ ЗАКЛЮЧЕНИЕ НА ВВОД В ЭКСПЛУАТАЦИЮ

Выдано заключение на ввод в эксплуатацию здания детского сада в деревне Чумна, сообщил в соцсетях глава Чайковского округа Юрий Востриков

Слишком долго малыши и их родители ждали завершения строительства детского сада в Чумне. Сроки сдачи объекта неоднократно сдвигались, строительство планировали завершить ещё в мае прошлого года.

Но вот наконец-то здание детского сада построено, заключение на ввод в эксплуатацию получено.

«Сейчас начинаем процедуру лицензирования учреждения. За лето сформируем детские группы, подберём воспитателей и полностью подготовим детский сад к приходу ребят», – отметил Юрий Востриков.

С 1 сентября детский сад примет детей, проживающих в Чумне и Карше.

В БОЛЬШОМ БУКОРЕ НАЧАЛОСЬ СТРОИТЕЛЬСТВО СТАДИОНА

В рамках краевой программы «Спортивное Прикамье» в Большом Букоре появится новый межшкольный стадион

Подрядная организация приступила к работам по строительству межшкольного стадиона в Большом Букоре. В настоящее время ведутся работы по планировке земельного участка, сообщают в управлении строительства и архитектуры Чайковского округа.

Строительство планируется выполнить в период с 1 мая по 15 августа 2023 года. На стадионе будет оборудовано футбольное поле с искусственным покрытием, беговые дорожки, зоны для волейбола и баскетбола. На стадионе будет установлено видеонаблюдение и освещение. Заниматься на новом стадионе смогут не только школьники, но и местные жители.

Работы выполняются за счёт средств местного и краевого бюджетов при поддержке Министерства физической культуры и спорта Пермского края.

В ЧАЙКОВСКОМ ЗА ОБЪЕКТЫ БЛАГОУСТРОЙСТВА НА СЛЕДУЮЩИЙ ГОД ПРОГОЛОСОВАЛИ БОЛЕЕ 20 ТЫСЯЧ ЧЕЛОВЕК

Продолжается онлайн-голосование за объекты благоустройства

В голосовании участвует три общественные территории, проголосовать можно за любую, за ту, которая, по вашему мнению, в первую очередь нуждается в благоустройстве: ул. Ленина, 2 этап – участок от речного вокзала до площади Карла Маркса; общественная территория возле пруда в Заринском микрорайоне; сквер между многоквартирными жилыми домами № 12 и 13 по ул. Гагарина.

Пока лидирует проект обновления ул. Ленина. Сроки голосования – с 15 апреля по 31 мая. Проголосовать можно по ссылке https://59.gorodsreda.ru/

Материалы полосы подготовила Лидия Ломакина.

В России вышла написанная в соавторстве с искусственным интеллектом книга «Скайнет в эпоху кибербанка. Теория сверхразума и вызовы перед человечеством в XXI веке». Она написана Антоном Платуновым и Андреем Глебовым в соавторстве с искусственным интеллектом языковой модели GPT-4. Нейросеть сгенерировала диалоги и монологи, добавила детали и идеи для развития сюжета.

БОЛЕЕ

4 ТЫСЯЧ

МЕМОРИАЛЬНЫХ ОГНЕЙ

зажжено по всей России. Во всём мире их всего несколько сотен. Мемориальные огни бывают вечные и памятные. Первые действуют постоянно, вторые зажигают периодически, например, на значимых мероприятиях. Для россиян они стали символом памяти о мужестве людей, которые добивались победы в Великой Отечественной – на поле боя и в тылу.

В годы Великой Отечественной войны в нашей стране пострадало больше 160 музеев, 4 тыс. библиотек, 19 областных архивов. Погибло 115 млн изданий, утрачено 17 млн дел. Но благодаря подвигу работников культуры удалось сохранить внушительную часть произведений мирового искусства, которыми могут восхищаться ещё многие поколения людей.

ЧАЙКОВСКАЯ ДУМА: ДЛЯ НАРОДА ИЛИ ДЛЯ АДМИНИСТРАЦИИ?

В этом году завершается срок работы депутатов первого созыва Думы Чайковского городского округа. Оправдали ли народные избранники ожидания жителей? Принесли ли пользу территории, её жителям? Или работали на чиновников? Попробуем разобраться

Позади практически пятилетний срок работы первого созыва Думы Чайковского городского округа. Осенью нас ждут выборы депутатов нового созыва. Пока не началась предвыборная гонка, в которой наверняка окажутся и ныне действующие депутаты, думаем, что самое время подвести некоторые итоги работы парламента.

Наверное, самую объективную оценку поставили себе сами народные избранники на недавних публичных слушаниях, когда изменили схему избрания следующего созыва. Главный аргумент, который приводили и сами депутаты, и другие участники слушаний – отсутствие или размытие персональной ответственности каждого депутата за свою работу в Думе.

Депутатам виднее внутренняя кухня принятия решений, кто ходил на заседания, кто проводил встречи с населением в своих избирательных округах, а кто прогуливал, кто ярко и часто пиарился в социальных сетях, а кто скромно и незаметно раз в месяц голосовал за вопросы повестки.

В конечном итоге не обилие хвалебных постов и видеороликов, не поздравление с праздниками и даже не подарки по поводу и без, вручённые в ТОСах общественникам, не являются показателем эффективности и полезности того или иного депутата. А только эффективное отстаивание во власти интересов населения, реализация наказов и решение самых острых общегородских вопросов. Для этого надо обладать экспертностью и знанием проблем обычных жителей.

Напомним, что депутаты избираются народом, а потому должны представлять во власти интересы населения, а не подстраиваться под чиновников и главу округа.

А помнят ли депутаты о наказах избирателей?

Реестр наказов сформировали ещё в марте прошлого года на основании предложений от депутатов каждого избирательного округа. То есть по каждому округу были определены направления работы с определением конкретных объектов.

В реестре отражено почти 500 объектов. Так, например, в числе наказов избирателей площадки ТКО по Советской и Камской, а также в Кемуле, Дубовой и Марково. Ремонт сельских дорог, тротуаров, организация парковочных мест, замена детских площадок «Гренада», «Мечта», «Лучистая», «Мальчиш Кибальчиш», обустройство тропинки от перекрёстка ул. Мира и Горького до магазина «Куединский мясокомбинат», а также по ул. Кабалевского до младшего корпуса гимназии, капитальный ремонт внутриквартальных дорог по Ленина, 50, Сосновой, 15, Ленина, 64, реконструкция детских площадок «Витязь» и «Соколята», строительство родника в Заринском микрорайоне и т. д.

Сделано ли что-нибудь из этого для избирателей? Или депутаты исполняют наказы исключительно администрации?

Нет вопросов – нет проблем

«Нет вопросов – нет проблем»: очень удобная позиция и для чиновников, и для депутатов. И, судя по всему, вполне рабочая.

Так и происходит, если депутаты, заслушав отчёт главы за 2021 год, единогласно голосуют, удовлетворительно оценивая работу администрации округа и главы. Кстати, совсем скоро, в июне, избранникам вновь предстоит оценить работу главы и его команды, заслушав отчёт за 2022 год. Сомневаемся, что от кого-то из депутатов услышим конструктивную критику касательно деятельности администрации.

Более того, на заседаниях Думы депутаты отмечают слаженную работу всех структурных подразделений администрации. Не поспоришь, довольно слаженно чиновники по итогам 2021 года не освоили порядка 300 млн рублей, не реализовав муниципальные программы в полном объёме. Итоги исполнения бюджета за 2022 год: расходы не освоены на 309 млн рублей. Из тринадцати муниципальных программ на 100 % исполнена только программа по развитию физической культуры и спорта.

Тем временем городские проблемы захватывают город и его жителей. С невероятной прогрессией растёт проблема регулирования численности безнадзорных животных. Местные власти, конечно, пытались решить эту проблему, но тщетно: собрались строить новый приют – сорвалось, не получилось, только зря потратили бюджетные деньги на разработку проектно-сметной документации. Оказывать помощь существующему ныне приюту «Верность», в котором более сотни животных, отказываются, называя его нелегальным, в своё время создали Чайковскую службу по регулированию численности безнадзорных животных, её деятельность, по сути, так и осталась только на бумаге.

Нет особой результативности и в реализации других проектов, превращающихся в долгострои. Если говорить о последних, то ни один не был реализован в утверждённый графиком срок: детский сад в Гаревой и Чумне, ремонт школы в Бурёнке, строительство новой школы в Сайгатском микрорайоне, ремонт Чайковского театра драмы и комедии, ремонт стадиона «Центральный». Работы по реконструкции городской набережной также выбились из графика.

Спросили ли депутаты с чиновников о причинах срыва сроков хотя бы по одному объекту? Где депутатская активность и инициативность в решении проблем, с которыми город живёт годами?

О чём думает Дума?

Повышение родительской платы за детский сад многодетным семьям, не имеющим статусам малоимущих, – стало, пожалуй, одним из главных «подарков». На октябрьском заседании Думы народные избранники снизили размер льготы с 50 % до 20 % (с инициативой такого решения выступила администрация Чайковского округа). Таким образом, родительская плата выросла более чем на 700 рублей. Для семей, где в детсад одновременно ходит не один ребёнок, согласитесь, финансовая нагрузка весомая. Для статистики: в Чайковском городском округе из 1252 детей из многодетных семей льготу как многодетные малоимущие будут получать 482 ребёнка, а из многодетных семей без статуса малоимущих 770 детей. Вот такая «забота» о своих избирателях.

По многодетным семьям уже давно назрел вопрос: «Предложат ли чайковским многодетным семьям денежные выплаты вместо земельных участков?» Учитывая, что многодетные семьи массово отказываются от тех бесплатных земельных участков, не имеющих никакой инфраструктуры, которые им предоставляет администрация, вопрос, как нам кажется, вполне логичный, и пора бы уже депутатам, как представителям народа, им заняться. Тем более что такая практика денежных выплат вместо земельных участков применятся в большинстве регионов нашей страны, включая Пермский край. Однако решение такого рода принимается на местном уровне в каждом отдельном муниципалитете. Но чиновникам и депутатам пока, видимо, не до этого. По крайней мере, средства на решение данного вопроса не предусмотрены в бюджете округа.

Кстати, о бюджете. На декабрьском заседании депутаты утвердили бюджет Чайковского округа на 2023 год и плановый период 2024 и 2025 годов. Только отвечает ли нынешний проект бюджета вызовам времени? Учитывает ли проблемы, по-настоящему волнующие жителей округа: ситуацию с безнадзорными собаками, численность которых растёт из года в год, вопросы благоустройства дворовых территорий, которое, можно сказать, вообще отсутствует, своевременного ремонта дорог и социально значимых объектов?

Или депутаты просто принимают документ в том виде, в каком он удобен администрации? А потом молча будут заслушивать отчёт об исполнении бюджета за год. А точнее, об его неисполнении. Статистика при этом весьма удручающая: за 2019 год администрация не освоила 275,5 млн рублей, за 2020 год не исполнено 183,8 млн рублей, в 2021 году не освоено 301,8 млн рублей, за 2022 год не освоено 309 млн рублей.

Думали ли депутаты о своих избирателях, обсуждая тему сохранения микрорынков в городе? Владельцы торговых объектов, предприниматели, которые также являются избирателями, в борьбе за сохранение бизнеса обращались не только к чиновникам, но и к депутатам, и не нашли в их лице особой поддержки. Микрорынки и сегодня висят на волоске, в то время как горожане тысячами собирают подписи за сохранение микрорынков, но их, кажется, никто не слышит.

А о чём думали депутаты, соглашаясь с администрацией и включая в прогнозный план приватизации газопроводы и другое муниципальное имущество? Именно с лёгкой депутатской руки, проголосовавшей «за», город лишился того же «Трансагентства», вместо которого теперь «Пирожковая». Хотя, наверное, самым ярким примером в этом случае будет история с МУП «Оскар», бывший руководитель которого осуждён, предприятие ликвидировано, а здание, находящееся в самом центре города, ветшает и разваливается.

Подобным образом город может потерять и МУП «Автовокзал». Радует, что пока депутаты не спешат от него избавиться, несмотря на настойчивость администрации в этом вопросе.

Так всё же чьи интересы представляют депутаты в Думе Чайковского округа – администрации или народа?

Лидия Ломакина
Фото: vk.com/chaikokrugduma

С 15 ПО 21 МАЯ

ТВ-ПРОГРАММА

За возможные изменения в сетке вещания телеканалов редакция «ЧИ» ответственности не несёт

15.05	16.05	17.05	18.05	19.05	20.05	21.05
+20/+10	+19/+9	+21/+7	+21/+7	+21/+9	+22/+8	+21/+9

ПРОГНОЗ ПОГОДЫ ПО ДАННЫМ gismeteo.ru

ТЕПЕРЬ МОЖНО ВЫИГРАТЬ ЕЩЁ БОЛЬШЕ!
ПРИЗ ЗА ПРАВИЛЬНО РАЗГАДАННЫЙ КРОССВОРД – 150 РУБЛЕЙ!

Еженедельно газета «Частный Интерес» проводит розыгрыш денежных призов среди читателей.

Чтобы стать участником розыгрыша, необходимо разгадать кроссворд и принести его в редакцию (ул. Мира, 4) или сфотографировать и отправить по эл. адресу chaintres@chaint.ru, либо в WhatsApp т. 89223122226.

РАЗГАДЫВАЙ И ВЫИГРЫВАЙ!
КАЖДУЮ НЕДЕЛЮ ТРОИХ ПОБЕДИТЕЛЕЙ ЖДЁТ ДЕНЕЖНЫЙ ПРИЗ!

Подписывайтесь на еженедельник ЧАСТНЫЙ ИНТЕРЕС прямо из дома!

Уважаемые читатели!
Теперь оформить подписку на нашу газету можно в любом отделении Почты России, а также на её сайте в режиме онлайн.

Стоимость подписки:
на 1 месяц – 207 руб. 38 коп.
Подписной индекс: ПМ575

Читайте «Частный Интерес»!
Рады видеть вас в кругу наших читателей!

реклама

СУДОКУ

Чтобы решить судоку, заполните пустые клетки цифрами от 1 до 9 так, чтобы в любой строке, в любом столбце и в любом блоке 3х3 не было одинаковых цифр. Желаем удачи!

			5			4		9
	7							
9	4					6		
5			9	8			1	
	3							
	2				7	8		
			4				5	
		3		1			9	
1			2	7				

КВАРЦ АВТОРИЗОВАННЫЙ СЕРВИСНЫЙ ЦЕНТР

РЕМОНТИРУЕМ
телефоны, планшеты, компьютеры
ПРОДАЁМ
запчасти, батарейки, флешки, кабели, стёкла, зарядные устройства

ул. К. Маркса, 39
8-922-3000-238, 8 (34241) 4-28-07
vk.com/sc_quartz

реклама

Ответ:

3	1	2	5	6	8	4	7	9
6	7	8	3	4	9	5	2	1
9	4	5	7	2	1	6	3	8
5	6	7	9	8	4	2	1	3
8	3	1	6	5	2	9	4	7
4	2	9	1	3	7	8	6	5
7	8	6	4	9	3	1	5	2
2	5	3	8	1	6	7	9	4
1	9	4	2	7	5	3	8	6

ПОНЕДЕЛЬНИК 15 МАЯ

Первый канал
5.00 «Доброе утро» [0+]
9.00, 11.00, 14.00, 17.00, 3.00 Новости [0+]
9.10 «АнтиФейк» [16+]
9.50 «Жить здорово!» [16+]
10.40, 11.20 Д/ф «3723 Вознесенский» [12+]
12.00 ПОДКАСТ.ЛАБ [16+]
12.45, 14.15, 18.05 Новости [16+]
17.15 «Мужское / Женское» [16+]
19.50 «Куклы наследника Тутти» [16+]
21.00 «Время» [0+]
22.00 Т/с «ТРЕЙДЕР» [16+]
23.55 «На футболе с Денисом Казанским» [18+]
0.25 ПОДКАСТ.ЛАБ «Пусть не говорят, пусть читают» [16+]
1.05 ПОДКАСТ.ЛАБ «Мелодии моей жизни» [16+]
1.45 ПОДКАСТ.ЛАБ «Триггеры» [16+]
2.25, 3.05 ПОДКАСТ.ЛАБ «Космические истории» [16+]
3.15 ПОДКАСТ.ЛАБ «Письма» [16+]
3.55 ПОДКАСТ.ЛАБ «Жизнь замечательных» [16+]

НТВ
4.55 Т/с «МОСКВА. ЦЕНТРАЛЬНЫЙ ОКРУГ» [16+]
6.30 «Утро. Самое лучшее» [16+]
8.00, 10.00, 13.00, 16.00, 19.00, 23.35 «Сегодня» [0+]
8.25, 10.35 Т/с «МОРСКИЕ ДЬЯВОЛЫ. СМЕРЧ» [16+]
13.25 «Чрезвычайное происшествие» [0+]
14.00 «Место встречи» [16+]
16.50 «За гранью» [16+]
17.50 «ДНК» [16+]
20.00 Т/с «БОРЩИ» [16+]
22.15, 0.00 Т/с «ЧИНГАЧГУК» [16+]
0.45 Т/с «БЕЗДНА» [16+]
3.20 Т/с «ПЕТРОВИЧ» [16+]

Россия
5.00, 9.30 Утро России [0+]
9.00, 14.30, 21.05 Вести. Местное время [0+]
9.55 О самом главном [12+]
11.00, 14.00, 16.00, 20.00 Вести [0+]
11.30, 17.30 «60 минут» [12+]
14.55 «Кто против?» [12+]
16.30 «Малахов» [16+]
21.20 Т/с «ЗЕМСКИЙ ДОКТОР. ВОСЕМЬ ЛЕТ СПУСТЯ» [16+]
23.25 Вечер с Владимиром Соловьёвым [12+]
2.05 Т/с «МОСКОВСКАЯ БОРЗАЯ» [16+]
3.45 Т/с «ПЫЛЬНАЯ РАБОТА» [16+]
4.34 Перерыв в вещании

СТС
6.05 Т/с «Психологини» [0+]
7.15 М/ф «Мультфильмы» [0+]
7.50, 8.00 Ералаш [0+]
8.30 М/с «Буба» [0+]
8.45 М/с «Детектив финник» [0+]
9.00 Т/с «Совершенно летние» [0+]
10.00 Шоу «Уральских пельменей» [0+]
11.25 «Непослушник» [0+]
13.55 Т/с «Против всех» [0+]
21.00, 21.25 Т/с «Юность» [0+]
21.50 Фактор страха. Испытание тайгой [16+]
22.50 «Вспомнить всё» [0+]

ТВ-3
6.00, 9.15 Утренние гадания [16+]
6.15, 5.45 М/ф «Мультфильмы» [0+]
9.30, 10.05, 10.40, 16.50, 17.20, 17.55 Д/с «Слепая» [16+]
11.15, 11.50, 1.00, 1.30 Знаки судьбы [16+]
12.20, 0.00 Мистические истории [16+]
13.30, 23.30 Охотники за привидениями [16+]
14.00, 14.30, 15.00, 15.45, 16.15 Гадалка [16+]
18.30, 19.30, 20.15 Т/с «ПОЛНОЛУНИЕ» [16+]
21.15 Х/ф «НЕ БОЙСЯ ТЕМНОТЫ» [16+]
1.45, 2.45 Дневник экстрасенса с Фатимой Хадуевой [16+]
3.30, 4.15, 5.00 Дневник экстрасенса с Фатимой Хадуевой. Молодой ученик [16+]

Домашний
6.30 «6 кадров» [16+]
6.45, 5.45 По делам несовершеннолетних [16+]
7.45 Давай разведёмся! [16+]
8.45 Тест на отцовство [16+]
11.00, 23.30 Д/с «Понять. Простить» [16+]
12.15, 0.45 Д/с «Порча» [16+]
12.45, 1.15 Д/с «Знахарка» [16+]
13.20, 1.45 Д/с «Верну любимого» [16+]
13.55, 2.10 Д/с «Голоса ушедших душ» [16+]
14.30 Х/ф «ДЕНЬ СВЯТОГО ВАЛЕНТИНА» [16+]
19.00 Х/ф «СЧАСТЬЕ МЕНЯ НАЙДЁТ» [16+]
2.35 Х/ф «ВСЁ К ЛУЧШЕМУ-2» [16+]

Пятый
5.00, 9.00, 13.00, 17.30 «Известия» [16+]
5.25, 6.05, 6.55, 7.40, 8.40, 9.30, 10.10, 11.05, 12.00 Т/с «ЧУЖОЙ РАЙОН-3» [16+]
8.55, 12.55 «Знание - сила» [0+]
13.30, 14.25, 15.25, 16.20, 17.25, 18.00, 18.55 Т/с «ЛЕСНИК» [16+]
19.50, 20.40, 21.25, 0.30, 1.15, 2.00, 2.40 Т/с «СЛЕД» [16+]
22.25 Т/с «СВОИ-5» [16+]
23.10 Т/с «СВОИ-3» [16+]
0.00 «Известия. Итоговый выпуск» [16+]
3.15, 4.10 Т/с «ПРОКУРОРСКАЯ ПРОВЕРКА» [16+]

Культура
6.30, 7.00, 7.30, 8.30, 10.00, 12.30, 17.00, 19.30 Новости культуры [0+]
6.35 «Пешком...» [0+]
7.05 Д/с «Невский ковчег. Теория невозможного» [0+]
7.35 Д/ф «Блеск и слава Древнего Рима» [0+]
8.35 «Жизнь и судьба» [0+]
8.55 Д/с «Забытое ремесло» [0+]
9.10, 22.15 Т/с «КОРОЛЕК - ПТИЧКА ПЕВЧАЯ» [0+]
10.15 «Наблюдатель» [0+]
11.15, 0.15 XX век [0+]
11.50, 21.50 Д/ф «Роман в камне» [0+]
12.20 Цвет времени [0+]
12.45 Новости. Подробно. АРТ [0+]
13.00 Линия жизни [0+]
14.00 Х/ф «ЛЮБИМАЯ ДЕВУШКА» [0+]
15.25 Д/ф «Алгоритм Берга» [0+]
15.55 «Агора» [0+]
17.15 Д/ф «Бег». Сны о России» [0+]
17.55, 0.50 Симфонические шедевры россии XIX-XX веков. Н. Мясковский. Симфония №17 [0+]
18.45, 1.45 «Острова» [0+]
19.45 Главная роль [0+]
20.05 «Правила жизни» [0+]
20.30 «Спокойной ночи, малыши!» [0+]
20.45 Д/ф «Мой мастер Класс» [0+]
23.05 «Кинескоп» с Петром Шепотинником [0+]
23.45 «Магистр игры» [0+]
2.25 Д/с «Влюбиться в Арктику» [0+]

Звезда
5.40 Х/ф «ГЕРОЙ 115» [16+]
7.00 «Сегодня утром» [12+]
9.00, 13.00, 18.00, 21.00 Новости дня [16+]
9.25 Д/ф «Незабудки. Бессмертный авиаполк» [16+]
10.55 Т/с «ГОСУДАРСТВЕННАЯ ГРАНИЦА» [12+]
12.30, 13.20, 17.05, 2.05 Т/с «КРАПЛЕНЫЙ» [16+]
17.00 Военные новости [16+]
18.20 «Специальный репортаж» [16+]
18.55 Д/с «Вторая мировая: пламя и сталь» [16+]
19.40 Д/с «Загадки века» [12+]
21.15 «Открытый эфир» [16+]
22.55 «Между тем» с Наталией Метлиной [12+]
23.25 Х/ф «ТОРПЕДОНОСЦЫ» [12+]
1.25 Д/с «Легендарные самолеты» [16+]

Матч-ТВ
6.00 Футбол. «Бавария» - «Шальке». Чемпионат Германии [0+]
8.00, 16.25 «Лучшие из лучших» [12+]
8.30 Здоровый образ [12+]
9.00, 12.00, 14.55, 16.55 Новости [0+]
9.05, 20.40, 0.40 Все на Матч! [0+]
12.05, 14.35 Специальный репортаж [12+]
12.25 Хоккей. Чехия - Казахстан. Чемпионат мира [0+]
15.00 «Есть тема!» [0+]
17.00 «Громко» [0+]
18.15 Хоккей. Германия - США. Чемпионат мира. Прямая трансляция из Финляндии [0+]
20.55 Хоккей. Белоруссия - Россия. Лига Ставок Большой тур Сборной. Прямая трансляция [0+]
23.15 Хоккей. Финляндия - Швеция. Чемпионат мира. Прямая трансляция из Финляндии [0+]
1.30 Футбол. МИР Российская Премьер-Лига. Обзор тура [0+]
2.25 «Наши иностранцы» [12+]
2.55 Хоккей. Чехия - Латвия. Чемпионат мира [0+]
5.05 Новости [0+]
5.10 Регби. «Красный Яр» (Красноярск) - «Динамо» (Москва). PARI Чемпионат России [0+]

Рен-ТВ
7.00, 20.00, 4.25 «Самые шокирующие гипотезы» [16+]
8.00 «С бодрым утром!» [16+]
10.30, 14.30, 18.30, 21.30, 1.00 «Новости» [16+]
11.00 «Военная тайна» с Игорем Прокопенко [16+]
13.00 «Как устроен мир с Тимофеем Баженовым» [16+]
14.00, 18.00, 21.00 112 [16+]
15.00 «Загадки человечества с Олегом Шишкиным» [16+]
16.00 «Невероятно интересные истории» [16+]
17.00 «Засекреченные списки» [16+]
19.00 «Тайны Чапман» [16+]
22.00 Х/ф «И ГРЯНУЛ ШТОРМ» [16+]
0.10 «Водить по-русски» [16+]
1.30 «Документальный спецпроект» [16+]
2.30 Х/ф «ХИЩНИК-2» [16+]

Карусель
5.00 Ранние пташки [0+]
7.00 «С добрым утром, малыши!» [0+]
7.35 М/с «Цветняшки!» [0+]
8.10 М/с «Дракошия» [0+]
9.15 М/с «Смешарики» [0+]
10.15 М/с «Петроникс» [0+]
10.45 «Лабораториум. Маленькие исследователи» [0+]
11.05 М/с «Барбоскины» [0+]
12.55, 22.00 М/с «Инфинити Надо» [0+]
13.10 М/с «Тобот. Детективы Галактики» [0+]
13.35 М/с «Дикие Скричеры!» [0+]
14.00 «Навигатор. Новости» [0+]
14.10 М/с «Герои Энвелла» [0+]
15.30 «Ералаш» [0+]
16.50 М/с «Турбозавры» [0+]
18.20 М/с «Край Бебис. Волшебные слёзки» [0+]
18.30 М/с «Ми-ми-мишки» [0+]
20.15 М/с «Зебра в клеточку. Яркие дни» [0+]
20.30 «Спокойной ночи, малыши!» [0+]
20.45 М/с «Три кота» [0+]
22.25 М/с «Гризли и лемминги» [0+]
23.40 М/ф «Волк и телёнок» [0+]
23.50 М/ф «Приключения Хомы» [0+]
0.00 М/ф «Страшная история» [0+]
0.05 М/ф «Раз - горох, два - горох...» [0+]
0.15 М/ф «Козлёнок, который считал до десяти» [0+]
0.25 М/ф «Ёжик должен быть колючим?» [0+]
0.35 М/ф «Баранкин, будь человеком!» [0+]
0.55 М/с «Бумажки» [0+]
3.25 М/с «Зук» [0+]

ТНТ
5.45 «Открытый микрофон» [16+]
6.35, 7.00, 7.30, 8.00 «Однажды в России. Спецдайджест» [16+]
9.00 «Новые Звёзды в Африке» [16+]
11.00, 11.30, 12.00, 12.30, 13.00, 13.30, 14.00, 14.30, 15.00, 15.30, 16.00, 16.30, 17.00, 17.30, 18.00, 18.30, 19.00, 19.30, 20.00, 20.30 Т/с «САШАТАНЯ» [16+]
21.00, 21.30 Т/с «ЗВЁЗДНЫЙ СУД» [16+]
22.00 «Женский Стендап. Дайджесты-2022» [16+]
23.00 «Шоу Воли» [16+]
0.10 «Импровизация. Дайджест» [16+]
1.10, 2.10, 2.55 «Импровизация. Команды» [16+]
3.40, 4.30 «Студия «Союз» [16+]

ВТОРНИК 16 МАЯ

Первый канал
5.00 «Доброе утро» [0+]
9.00, 11.00, 14.00, 17.00, 3.00 Новости [0+]
9.05 «АнтиФейк» [16+]
9.40 «Жить здорово!» [16+]
10.30, 11.20, 14.15, 18.05, 23.00 Новости [16+]
17.15 «Мужское / Женское» [16+]
19.50 «Куклы наследника Тутти» [16+]
21.00 «Время» [0+]
22.00 Т/с «ТРЕЙДЕР» [16+]
0.35 ПОДКАСТ.ЛАБ «Жизнь замечательных» [16+]
1.15 ПОДКАСТ.ЛАБ «Легкие деньги» [16+]
1.55 ПОДКАСТ.ЛАБ «Кот Шрёдингера» [16+]
2.35, 3.05 ПОДКАСТ.ЛАБ «Креативные индустрии» [16+]
3.20 ПОДКАСТ.ЛАБ «20 лет спустя» [16+]
4.00 ПОДКАСТ.ЛАБ «Не лыком шиты» [16+]

НТВ
4.55 Т/с «МОСКВА. ЦЕНТРАЛЬНЫЙ ОКРУГ» [16+]
6.30 «Утро. Самое лучшее» [16+]
8.00, 10.00, 13.00, 16.00, 19.00, 23.35 «Сегодня» [0+]
8.25, 10.35 Т/с «МОРСКИЕ ДЬЯВОЛЫ. СМЕРЧ» [16+]
13.25 «Чрезвычайное происшествие» [0+]
14.00 «Место встречи» [16+]
16.50 «За гранью» [16+]
17.50 «ДНК» [16+]
20.00 Т/с «БОРЩИ» [16+]
22.15, 0.00 Т/с «ЧИНГАЧГУК» [16+]
0.45 Т/с «БЕЗДНА» [16+]
3.20 Т/с «ПЕТРОВИЧ» [16+]

Россия
5.00, 9.30 Утро России [0+]
9.00, 14.30, 21.05 Вести. Местное время [0+]
9.55 О самом главном [12+]
11.00, 14.00, 16.00, 20.00 Вести [0+]
11.30, 17.30 «60 минут» [12+]
14.55 «Кто против?» [12+]
16.30 «Малахов» [16+]
21.20 Т/с «ЗЕМСКИЙ ДОКТОР. ВОСЕМЬ ЛЕТ СПУСТЯ» [16+]
23.25 Вечер с Владимиром Соловьёвым [12+]
2.05 Т/с «МОСКОВСКАЯ БОРЗАЯ» [16+]
3.45 Т/с «ПЫЛЬНАЯ РАБОТА» [16+]

СТС
6.25 «6 кадров» [0+]
6.40 М/ф «Мультфильмы» [0+]
7.50, 8.00 Ералаш [0+]
8.30 М/с «Буба» [0+]
8.45 М/с «Детектив финник» [0+]
9.00 Т/с «Совершенно летние» [0+]
10.00, 20.30, 21.00, 21.30 Т/с «Юность» [0+]
11.00 Большой побег [16+]
13.15 «Вспомнить всё» [0+]
15.35 Т/с «Кухня» [0+]
22.00, 23.05 Большой побег [16+]

ТВ-3
6.00, 9.15 Утренние гадания [16+]
6.15, 5.45 М/ф «Мультфильмы» [0+]
9.30, 10.05, 10.40, 16.50, 17.20, 17.55 Д/с «Слепая» [16+]
11.15, 11.50, 1.00, 1.30 Знаки судьбы [16+]
12.20, 0.00 Мистические истории [16+]
13.30, 23.30 Охотники за привидениями [16+]
14.00, 14.30, 15.00, 15.45, 16.15 Гадалка [16+]
18.30, 19.30, 20.15 Т/с «ПОЛНОЛУНИЕ» [16+]
21.15 Х/ф «ГОСТЬ» [16+]
1.45, 2.15, 2.30, 3.00, 3.30, 3.45, 4.15, 4.30, 5.00, 5.30 Д/с «Старец» [16+]

Домашний
6.30, 5.50 По делам несовершеннолетних [16+]
7.35, 4.15 Давай разведёмся! [16+]
8.35, 2.35 Тест на отцовство [16+]
10.45, 23.30 Д/с «Понять. Простить» [16+]
12.00, 0.45 Д/с «Порча» [16+]
12.30, 1.15 Д/с «Знахарка» [16+]
13.05, 1.45 Д/с «Верну любимого» [16+]
13.40, 2.10 Д/с «Голоса ушедших душ» [16+]
14.15 Т/с «СИЛЬНАЯ ЖЕНЩИНА» [16+]
19.00 Х/ф «МЕЖДУ НАМИ ВЫПАЛ СНЕГ» [16+]
5.05 Т/с «КОЛЫБЕЛЬ НАД БЕЗДНОЙ» [16+]

Пятый
5.00, 9.00, 13.00, 17.30 «Известия» [16+]
5.25, 6.05 Х/ф «СЕКРЕТ НЕПРИСТУПНОЙ КРАСАВИЦЫ» [12+]
6.50, 7.45, 8.40, 9.30, 10.10, 11.10, 12.05 Т/с «ГЛУХАРЬ. ВОЗВРАЩЕНИЕ» [16+]
8.55 «Знание - сила» [0+]
13.30, 14.25, 15.20, 16.20, 17.25, 18.00, 18.55 Т/с «ЛЕСНИК» [16+]
19.50, 20.40, 21.25, 0.30, 1.20, 2.00, 2.40 Т/с «СЛЕД» [16+]
22.25 Т/с «СВОИ-5» [16+]
23.10 Т/с «СВОИ-3» [16+]
0.00 «Известия. Итоговый выпуск» [16+]
3.15, 4.10 Т/с «ПРОКУРОРСКАЯ ПРОВЕРКА» [16+]

Культура
6.30, 7.00, 7.30, 8.30, 10.00, 12.30, 17.00, 19.30 Новости культуры [0+]
6.35 «Пешком...» [0+]
7.05 Легенды мирового кино [0+]
7.35, 14.15 Д/ф «Блеск и слава Древнего Рима» [0+]
8.35 «Жизнь и судьба» [0+]
8.55, 17.40 Д/с «Забытое ремесло» [0+]
9.15, 22.15 Т/с «КОРОЛЕК - ПТИЧКА ПЕВЧАЯ» [0+]
10.15 «Наблюдатель» [0+]
11.15, 23.45 ХХ век [0+]
12.00 Д/ф «Роман в камне» [0+]
12.45 Новости. Подробно. Книги [0+]
13.00, 2.25 Д/с «Влюбиться в Арктику» [0+]
13.30 «Игра в бисер» с Игорем Волгиным [0+]
15.05 Д/ф «Ускорение. Пулковская обсерватория» [0+]
15.30 «Сати. Нескучная классика...» [0+]
16.15 Д/ф «Приключения Аристотеля в Москве» [0+]
17.15 Д/с «Передвижники» [0+]
17.55, 0.35 Симфонические шедевры россии XIX-XX веков. С. Рахманинов. Симфония №3 [0+]
18.45, 1.45 «Острова» [0+]
19.45 Главная роль [0+]
20.05 «Правила жизни» [0+]
20.30 «Спокойной ночи, малыши!» [0+]
20.45 Искусственный отбор [0+]
21.30 «Белая студия» [0+]
22.55, 1.25 Цвет времени [0+]
23.05 Документальная камера [0+]

Звезда
5.10, 12.30, 13.20, 17.05, 2.05 Т/с «КРАПЛЕНЫЙ» [16+]
7.00 «Сегодня утром» [12+]
9.00, 13.00, 18.00, 21.00 Новости дня [16+]
9.15, 21.15 «Открытый эфир» [16+]
10.55 Т/с «ГОСУДАРСТВЕННАЯ ГРАНИЦА» [12+]
17.00 Военные новости [16+]
18.20 «Специальный репортаж» [16+]
18.55 Д/с «Вторая мировая: пламя и сталь» [16+]
19.40 Д/с «Улика из прошлого» [16+]
22.55 «Между тем» с Наталией Метлиной [12+]
23.25 Х/ф «СВИДАНИЕ НА МЛЕЧНОМ ПУТИ» [12+]
1.20 Д/ф «Восход Победы. Курская буря» [12+]

Матч-ТВ
7.05 Триатлон. Мировая серия. Женщины. Трансляция из Японии [0+]
8.00, 16.25 «Лучшие из лучших» [12+]
8.30 «Наши иностранцы» [12+]
9.00, 12.00, 14.55, 16.55 Новости [0+]
9.05, 17.30, 20.40, 23.30, 2.00 Все на Матч! [0+]
12.05, 14.35 Специальный репортаж [12+]
12.25 Хоккей. Словакия - Канада. Чемпионат мира [0+]
15.00 «Есть тема!» [0+]
17.00 География спорта [12+]
18.15 Хоккей. Словения - Норвегия. Чемпионат мира. Прямая трансляция из Латвии [0+]
21.00 Баскетбол. УНИКС (Казань) - «Локомотив-Кубань» (Краснодар). Единая лига ВТБ. Финал. Прямая трансляция [0+]
23.40 Футбол. «Интер» (Италия) - «Милан» (Италия). Лига чемпионов. 1/2 финала. Прямая трансляция [0+]
2.55 Хоккей. Белоруссия - Россия. Лига Ставок Большой тур Сборной. Трансляция из Белоруссии [0+]
5.05 Новости [0+]
5.10 Баскетбол. ЦСКА - «Зенит» (Санкт-Петербург). Единая лига ВТБ. Матч за 3-е место [0+]

Рен-ТВ
5.10, 19.00 «Тайны Чапман» [16+]
7.00, 20.00, 4.15 «Самые шокирующие гипотезы» [16+]
8.00 «С бодрым утром!» [16+]
10.30, 14.30, 18.30, 21.30, 1.00 «Новости» [16+]
11.00 «Военная тайна» с Игорем Прокопенко [16+]
12.00 «СОВБЕЗ» [16+]
13.00 «Как устроен мир с Тимофеем Баженовым» [16+]
14.00, 18.00, 21.00 112 [16+]
15.00 «Загадки человечества с Олегом Шишкиным» [16+]
16.00 «Невероятно интересные истории» [16+]
17.00 «Засекреченные списки» [16+]
22.00 Х/ф «ШЕСТОЙ ДЕНЬ» [16+]
0.20 «Водить по-русски» [16+]
1.30 «Знаете ли вы, что?» [16+]
2.30 Х/ф «БУН» [18+]

Карусель
5.00 Ранние пташки [0+]
7.00 «С добрым утром, малыши!» [0+]
7.35 М/с «Цветняшки!» [0+]
8.10 М/с «Пожарный Сэм» [0+]
9.15 М/с «Смешарики» [0+]
10.15 М/с «Петроникс» [0+]
10.45 «ТриО!» [0+]
11.00 М/с «Лекс и Плу. Космические таксисты» [0+]
12.55, 22.00 М/с «Инфинити Надо» [0+]
13.10 М/с «Тобот. Детективы Галактики» [0+]
13.35 М/с «Дикие Скричеры!» [0+]
14.00 «Навигатор. Новости» [0+]
14.10 М/с «Герои Энвелла» [0+]
15.30 «Ералаш» [0+]
16.50 М/с «Турбозавры» [0+]
18.20 М/с «Край Бебис. Волшебные слёзки» [0+]
18.30 М/с «Ми-ми-мишки» [0+]
20.15 М/с «Зебра в клеточку. Яркие дни» [0+]
20.30 «Спокойной ночи, малыши!» [0+]
20.45 М/с «Оранжевая корова» [0+]
22.25 М/с «Гризли и лемминги» [0+]
23.40 М/ф «Крашеный лис» [0+]
23.50 М/ф «В лесной чаще» [0+]
0.10 М/ф «Грибок-теремок» [0+]
0.20 М/ф «Оранжевое горлышко» [0+]
0.40 М/ф «Петушок - золотой гребешок» [0+]
0.55 М/с «Белка и Стрелка. Озорная семейка» [0+]
3.25 М/с «Зук» [0+]

ТНТ
5.15, 6.00 «Открытый микрофон» [16+]
6.50, 7.00, 7.30, 8.00 «Однажды в России. Спецдайджест» [16+]
8.30 «Бьюти баттл» [16+]
9.00, 10.00, 11.00, 12.00, 13.00 «Однажды в России. Спецдайджесты-2023» [16+]
14.00, 14.30, 15.00, 15.30, 16.00, 16.30, 17.00, 17.30, 18.00, 18.30, 19.00, 19.30, 20.00, 20.30 Т/с «САШАТАНЯ» [16+]
21.00, 21.30 Т/с «ЗВЁЗДНЫЙ СУД» [16+]
22.00 «Женский Стендап. Дайджесты-2022» [16+]
23.00 «Музыкальная интуиция» [16+]
1.00, 1.50, 2.40, 3.30 «Импровизация. Команды» [16+]
4.15 «Студия «Союз» [16+]

СРЕДА 17 МАЯ

Первый канал
5.00 «Доброе утро» [0+]
9.00, 11.00, 14.00, 17.00, 3.00 Новости [0+]
9.05 «АнтиФейк» [16+]
9.40 «Жить здорово!» [16+]
10.30, 11.20, 14.15, 18.05, 23.00 Новости [16+]
17.15 «Мужское / Женское» [16+]
19.50 «Куклы наследника Тутти» [16+]
21.00 «Время» [0+]
22.00 Т/с «ТРЕЙДЕР» [16+]
0.35 ПОДКАСТ.ЛАБ «Психика» [16+]
1.15 ПОДКАСТ.ЛАБ «Креативные индустрии» [16+]
1.55 ПОДКАСТ.ЛАБ «Неформат» [16+]
2.35, 3.05 ПОДКАСТ.ЛАБ «Пусть не говорят, пусть читают» [16+]
3.20 ПОДКАСТ.ЛАБ «Космические истории» [16+]
4.00 ПОДКАСТ.ЛАБ «Письма» [16+]

НТВ
4.55 Т/с «МОСКВА. ЦЕНТРАЛЬНЫЙ ОКРУГ» [16+]
6.30 «Утро. Самое лучшее» [16+]
8.00, 10.00, 13.00, 16.00, 19.00, 23.35 «Сегодня» [0+]
8.25, 10.35 Т/с «МОРСКИЕ ДЬЯВОЛЫ. СМЕРЧ» [16+]
13.25 «Чрезвычайное происшествие» [0+]
14.00 «Место встречи» [16+]
16.50 «За гранью» [16+]
17.50 «ДНК» [16+]
20.00 Т/с «БОРЩИ» [16+]
22.15, 0.00 Т/с «ЧИНГАЧГУК» [16+]
0.45 Т/с «БЕЗДНА» [16+]
3.20 Т/с «ПЕТРОВИЧ» [16+]

Россия
5.00, 9.30 Утро России [0+]
9.00, 14.30, 21.05 Вести. Местное время [0+]
9.55 О самом главном [12+]
11.00, 14.00, 16.00, 20.00 Вести [0+]
11.30, 17.30 «60 минут» [12+]
14.55 «Кто против?» [12+]
16.30 «Малахов» [16+]
21.20 Т/с «ЗЕМСКИЙ ДОКТОР. ВОСЕМЬ ЛЕТ СПУСТЯ» [16+]
23.25 Вечер с Владимиром Соловьёвым [12+]
2.05 Т/с «МОСКОВСКАЯ БОРЗАЯ» [16+]
3.45 Т/с «ПЫЛЬНАЯ РАБОТА» [16+]
4.34 Перерыв в вещании

СТС
6.00 «Белль и себастьян. Друзья навек» [0+]
7.25 М/ф «Мультфильмы» [0+]
7.50, 8.00 Ералаш [0+]
8.30 М/с «Буба» [0+]
8.45 М/с «Детектив финник» [0+]
9.00 Т/с «Совершенно летние» [0+]
10.00, 20.30, 21.00, 21.30 Т/с «Юность» [0+]
11.00 Уральские пельмени [16+]
11.40 «От кутюр» [0+]
13.40 «Королева» [0+]
15.35 Т/с «Кухня» [0+]
22.00 Обратный отсчёт [16+]
23.00 «Всё или ничего» [0+]

ТВ-3
6.00, 9.15 Утренние гадания [16+]
6.15, 5.30 М/ф «Мультфильмы» [0+]
9.30, 10.05, 10.40, 16.50, 17.20, 17.55 Д/с «Слепая» [16+]
11.15, 11.50, 1.00, 1.15 Знаки судьбы [16+]
12.20, 0.00 Мистические истории [16+]
13.30, 23.15 Охотники за привидениями [16+]
14.00, 14.30, 15.00, 15.45, 16.15 Гадалка [16+]
18.30, 19.30, 20.15 Т/с «ПОЛНОЛУНИЕ» [16+]
21.15 Х/ф «УСКОРЕНИЕ» [16+]
1.45, 2.30, 3.15 Д/с «Нечисть» [12+]
4.00, 4.45 Д/с «Городские легенды» [16+]

Домашний
6.30, 6.00 По делам несовершеннолетних [16+]
7.40, 4.10 Давай разведёмся! [16+]
8.40, 2.30 Тест на отцовство [16+]
10.55, 23.20 Д/с «Понять. Простить» [16+]
12.10, 0.35 Д/с «Порча» [16+]
12.45, 1.10 Д/с «Знахарка» [16+]
13.20, 1.40 Д/с «Верну любимого» [16+]
13.55, 2.05 Д/с «Голоса ушедших душ» [16+]
14.30 Х/ф «СЧАСТЬЕ МЕНЯ НАЙДЁТ» [16+]
19.00 Х/ф «НАЙДИ МЕНЯ, СЧАСТЬЕ» [16+]
5.00 Т/с «КОЛЫБЕЛЬ НАД БЕЗДНОЙ» [16+]
5.50 «6 кадров» [16+]

Пятый
5.00, 9.00, 13.00, 17.30 «Известия» [16+]
5.25, 6.05, 6.55, 7.45, 8.35, 9.30, 10.10, 11.10, 12.05 Т/с «ГЛУХАРЬ. ВОЗВРАЩЕНИЕ» [16+]
8.55 «Знание - сила» [0+]
13.30, 14.25, 15.25, 16.30, 18.00, 18.55 Т/с «МЕНТОВСКИЕ ВОЙНЫ» [16+]
19.50, 20.40, 21.25, 0.30, 1.20, 2.00, 2.40 Т/с «СЛЕД» [16+]
22.25 Т/с «СВОИ-5» [16+]
23.10 Т/с «СВОИ-3» [16+]
0.00 «Известия. Итоговый выпуск» [16+]
3.15, 4.10 Т/с «ПРОКУРОРСКАЯ ПРОВЕРКА» [16+]

Культура
6.30, 7.00, 7.30, 8.30, 10.00, 12.30, 17.00, 19.30 Новости культуры [0+]
6.35 «Пешком...» [0+]
7.05 Легенды мирового кино [0+]
7.35 Д/ф «Раскрытие тайн Вавилона» [0+]
8.35 «Жизнь и судьба» [0+]
8.55 Д/с «Забытое ремесло» [0+]
9.10, 22.15 Т/с «КОРОЛЕК - ПТИЧКА ПЕВЧАЯ» [0+]
10.15 «Наблюдатель» [0+]
11.15, 23.45 ХХ век [0+]
12.45 Новости. Подробно. Кино [0+]
13.00, 2.30 Д/с «Влюбиться в Арктику» [0+]
13.30 Д/ф «Вся жизнь. Мария Кнебель» [0+]
14.15 Д/ф «Блеск и слава Древнего Рима» [0+]
15.05 Д/ф «Властелины кольца. История создания синхрофазотрона» [0+]
15.30 «Белая студия» [0+]
16.15 Д/ф «Поездка для души. Кто упрям - тому на Валаам» [0+]
17.15 «Библейский сюжет» [0+]
17.45, 1.00 Симфонические шедевры россии XIX-XX веков. А. Скрябин. Симфония №3 «Божественная поэма» [0+]
18.35 Цвет времени [0+]
18.45, 1.50 «Острова» [0+]
19.45 Главная роль [0+]
20.05 «Правила жизни» [0+]
20.30 «Спокойной ночи, малыши!» [0+]
20.45 Абсолютный слух [0+]
21.30 Власть факта [0+]
23.05 Документальная камера [0+]

Звезда
5.15, 12.30, 13.20, 17.05, 2.05 Т/с «КРАПЛЕНЫЙ» [16+]
7.00 «Сегодня утром» [12+]
9.00, 13.00, 18.00, 21.00 Новости дня [16+]
9.15, 21.15 «Открытый эфир» [16+]
10.55 Т/с «ГОСУДАРСТВЕННАЯ ГРАНИЦА» [12+]
17.00 Военные новости [16+]
18.20 «Специальный репортаж» [16+]
18.55 Д/с «Вторая мировая: пламя и сталь» [16+]
19.40 Д/с «Секретные материалы» [16+]
22.55 «Между тем» с Наталией Метлиной [12+]
23.25 Х/ф «НЕПОДСУДЕН» [12+]
1.15 Д/ф «Восход Победы. Днепр: Крах «Восточного вала» [12+]

Матч-ТВ
7.05 Триатлон. Мировая серия. Мужчины. Трансляция из Японии [0+]
8.00, 16.25 «Лучшие из лучших» [12+]
8.30 География спорта [12+]
9.00, 12.00, 14.55, 16.55 Новости [0+]
9.05, 17.30, 20.40, 23.30, 2.00 Все на Матч! [0+]
12.05, 14.35 Специальный репортаж [12+]
12.25 Хоккей. Словения - Норвегия. Чемпионат мира. Трансляция из Латвии [0+]
15.00 «Есть тема!» [0+]
17.00 «Вид сверху» [12+]
18.15 Хоккей. США - Австрия. Чемпионат мира. Прямая трансляция из Финляндии [0+]
21.10 Футбол. «Краснодар» - «Урал» (Екатеринбург). FONBET Кубок России. Финал [0+]
23.40 Футбол. «Манчестер Сити» (Англия) - «Реал» (Мадрид, Испания). Лига чемпионов. 1/2 финала. Прямая трансляция [0+]
2.55 Хоккей. Финляндия - Франция. Чемпионат мира [0+]
5.05 Новости [0+]
5.10 Лёгкая атлетика. Мировой континентальный тур [0+]

Рен-ТВ
5.00, 19.00 «Тайны Чапман» [16+]
7.00, 20.00, 4.20 «Самые шокирующие гипотезы» [16+]
8.00 «С бодрым утром!» [16+]
10.30, 14.30, 18.30, 21.30, 1.00 «Новости» [16+]
11.00, 17.00 «Засекреченные списки» [16+]
13.00 «Как устроен мир с Тимофеем Баженовым» [16+]
14.00, 18.00, 21.00 112 [16+]
15.00, 1.30 «Загадки человечества с Олегом Шишкиным» [16+]
16.00 «Невероятно интересные истории» [16+]
22.00 Х/ф «ОГРАБЛЕНИЕ НА БЕЙКЕР - СТРИТ» [16+]
0.05 «Смотреть всем!» [16+]
2.30 Х/ф «ЛЮБОЙ ЦЕНОЙ» [18+]

Карусель
5.00 Ранние пташки [0+]
7.00 «С добрым утром, малыши!» [0+]
7.35 М/с «Цветняшки!» [0+]
8.10 М/с «Супер МЯУ» [0+]
9.15 М/с «Смешарики» [0+]
10.15 М/с «Петроникс» [0+]
10.45 «За секунду до счастья!» [0+]
11.10 М/с «Маша и Медведь» [0+]
12.55, 22.00 М/с «Инфинити Надо» [0+]
13.10 М/с «Тобот. Детективы Галактики» [0+]
13.35 М/с «Дикие Скричеры!» [0+]
14.00 «Навигатор. Новости» [0+]
14.10 М/с «Герои Энвелла» [0+]
15.30 «Ералаш» [0+]
16.50 М/с «Команда Флоры» [0+]
18.20 М/с «Край Бебис. Волшебные слёзки» [0+]
18.30 М/с «Геройчики» [0+]
20.15 М/с «Зебра в клеточку. Яркие дни» [0+]
20.30 «Спокойной ночи, малыши!» [0+]
20.45 М/с «Оранжевая корова» [0+]
22.25 М/с «Гризли и лемминги» [0+]
23.40 М/ф «Хитрая ворона» [0+]
23.50 М/ф «Чуня» [0+]
0.00 М/ф «Живая игрушка» [0+]
0.10 М/ф «Заяц Коська и родничок» [0+]
0.20 М/ф «Грибной дождик» [0+]
0.30 М/ф «Жёлтик» [0+]
0.40 М/ф «Верлиока» [0+]
0.50 М/ф «Однажды утром» [0+]
0.55 М/с «Волшебный фонарь» [0+]
3.25 М/с «Зук» [0+]

ТНТ
5.00, 3.30, 4.15 «Студия «Союз» [16+]
5.45 «Открытый микрофон» [16+]
6.35, 7.00, 7.30, 8.00 «Однажды в России. Спецдайджест» [16+]
9.00, 10.00, 11.00, 12.00, 13.00 «Однажды в России. Спецдайджесты-2023» [16+]
14.00, 14.30, 15.00, 15.30, 16.00, 16.30, 17.00, 17.30, 18.00, 18.30, 19.00, 19.30, 20.00, 20.30 Т/с «САШАТАНЯ» [16+]
21.00, 21.30 Т/с «ЗВЁЗДНЫЙ СУД» [16+]
22.00 «Женский Стендап. Дайджесты-2022» [16+]
23.00 «Женский клуб» [16+]
0.00 «Импровизация. Дайджест» [16+]
1.00, 1.50 «Импровизация. Команды. Дайджест» [16+]
2.40 «Студия «Союз» [16+]

Граждане Грузии с 15 мая 2023 года смогут посещать Россию без виз. Такой указ подписал президент РФ Владимир Путин. Визы потребуются только в случае, если цель пребывания – трудовая деятельность или визит в Россию продлится более 90 дней. Отметим, что безвизовый режим для россиян в Грузии действует с 2012 года.

Работы по строительству нового зоопарка в Перми завершат осенью 2023 год. По данным краевого Минстроя, сейчас на площадке нового зоопарка продолжаются работы по возведению вольеров и павильонов для животных, их тематизации. Также с наступлением погодных условий подрядчик приступил к благоустройству территории.

Кубок Победы выиграли чайковские дзюдоисты. В Перми 7 мая прошёл турнир по дзюдо, в котором приняли участие более 150 спортсменов со всего края. Чайковский представляли воспитанники тренера Алексея Тамбии. Спортсмены Платон Касимов и Николай Юрков заняли первое место, Матвей Санников стал третьим.

В ЧАЙКОВСКОМ ЗАРАБОТАЛ «ИНСТИТУТ УРБАНИСТИКИ»

В общественно-культурном центре «Горизонт» дан старт новому проекту «Институт урбанистики». Что это такое и для чего? Рассказываем вместе с участниками проекта

Что такое «Институт урбанистики»?

Громкое название «Институт урбанистики» кого-то может отпугнуть, если полагать, что это только для тех, у кого есть профессиональное образование в этой сфере. Название проекта, конечно, серьёзное, но и задачи стоят важные.

«Институт урбанистики» – это исследовательский проект, направленный на изучение и развитие городской среды Чайковского, проект о нас с вами, о нашем городе. Его участником может стать любой, кому небезразличен город, в котором мы живём, кто заинтересован в качественном изучении городской территории, её преобразовании.

Проект по урбанистике возник не на пустом месте, в его основе методология и технологии Института прикладной урбанистики эксперта-урбаниста Святослава Мурунова, с которым чайковские активисты познакомились в прошлом году.

Святослав провёл в Чайковском проектный семинар, который стал импульсом к изучению города с точки зрения развития городской среды и её улучшения. Именно тогда была запущена разработанная Святославом Муруновым анкета горожанина, которая выявила истинные чаяния и желания чайковцев, а главное – дала понять, что в городе немало людей, готовых к участию в преобразовании территории, понимающих, что и на жителях в том числе лежит ответственность за родной город.

Общественно-культурный центр «Горизонт», открывшийся в Чайковском прошлым летом как результат проектного семинара, стал той самой площадкой для активных чайковцев.

А запуск проекта «Институт урбанистики» станет следующим уверенным шагом к новому Чайковскому. Исследование города и опыта жителей, создание городских решений с учётом идентичности и интересов разных сообществ, реализация устойчивых проектов с экономикой и управлением – главные задачи проекта, старт которому уже дан.

«Институт урбанистики» будет таким, каким мы сами захотим

Первая встреча участников проекта, состоявшаяся в минувшие выходные, носила в основном установочный характер – собравшиеся познакомились, обсудили ближайшие планы. Всем им небезразлична судьба родного города.

Как отметила школьница Анастасия Суслова, обидно смотреть на наш молодой красивый город, из которого повально уезжает молодёжь. *«То, что молодые люди, окончив школу, стремятся побыстрее отсюда уехать и по возможности не возвращаться, говорит о том, что городу нужно преображаться, развивать инфраструктуру, городскую среду. Говорит о том, что нам, горожанам, уже надо наконец-то начать что-то делать для развития своего города»*, – отметила Анастасия.

«Как жителю города мне хочется, чтобы у нас здесь было безопасно, красиво и чисто. Всё просто, если и горожане, и местные власти совместными усилиями будут стремиться помогать своему городу в развитии», – поддержала индивидуальный предприниматель, общественный деятель Яна Тюкалова.

Яна также поделилась результатами городских исследований, которые проводила по микрорайонам города, отметив, что у нас немало городских аномалий, нет общего дизайнерского решения в облике города, но тем не менее городская среда изменяется.

Как подчеркнула экологист, общественный деятель Галия Бурлакова, мы сами можем менять городскую среду, в том числе изучая опыт других территорий и воплощая какие-то идеи у себя в городе. *«И что немаловажно, хотелось, чтобы все изменения в городе проводились в согласовании с его жителями, что они хотят видеть в своём городе»*, – добавила Галия.

Студент Давид Якунин предполагает, что чайковцы сегодня даже не знают, насколько лучше мог бы выглядеть наш город.

Подводя итоги обсуждения, координатор проекта «Институт урбанистики» студент Владислав Косачёв подчеркнул, что одна из задач проекта как раз и состоит в том, чтобы объединить людей, живущих в городе, раскрыть их потенциал, поднять осознание того, что мы можем менять свой город. *«Есть местные власти, есть жители, есть городские сообщества, и все они по отдельности – нет диалога, взаимодействия. Институт урбанистики, изучая все эти моменты, может стать тем самым объединяющим рычагом, который запустит преображение не только самого города, но прежде всего и его жителей»*, – поделился своим мнением Владислав.

В проекте «Институт урбанистики» собралась команда людей, любящих свой город, заинтересованных в его развитии и благополучии. Присоединяйтесь к команде, делитесь своим опытом и идеями!

Если вы готовы стать частью команды, участником большого проекта по преображению нашего города, заполните google-форму по ссылке https://forms.gle/kdWbEJ6FvBiLxRse7

Также предлагаем заполнить анкету горожанина по ссылке https://docs.google.com/forms/d/e/1FAIpQLSfmjsaslKo4O..

Лидия Ломакина
Фото автора

В ПЕРМИ ВЫРОС СПРОС НА ЭЛЕКТРОСАМОКАТЫ У ПОЛЬЗОВАТЕЛЕЙ СТАРШЕ 50 ЛЕТ

Ужесточение правил дорожного движения для электросамокатов не снизило интереса пользователей к ним. С началом сезона проката спрос на аренду в Перми вырос по сравнению с прошлым годом на 42 %. В теплое время жители крупных городов рассматривают электросамокаты как доступную альтернативу такси, каршерингу и личным автомобилям. К таким выводам пришли специалисты МегаФона, проанализировав данные о скачивании приложений по кикшерингу

Краевая столица вошла в топ-10 городов, где живут самые активные пользователи сервисов аренды электросамокатов, наряду с Москвой, Санкт-Петербургом, Екатеринбургом, Самарой. В основном такой способ передвижения используют молодые люди в возрасте от 17 до 25 лет, их доля от общего количества пользователей в Перми составляет 47 %. При этом за прошедший год значительно – на 44 % – выросло количество пользователей в возрастной группе старше 50 лет.

В целом по России самое активное распространение сервисы кикшеринга демонстрируют в Центральном федеральном округе, здесь их аудитория увеличилась в три раза по сравнению с прошлым годом. Далее в топе Северо-Западный и Приволжский округа, где количество пользователей увеличилось вдвое. Среди городов наибольшую динамику показали Тула, где спрос увеличился в 11 раз, Кисловодск – в 10 раз и Казань – в 9 раз.

Реклама. ПАО «МегаФон»

ЦВЕТ НАСТРОЕНИЯ:

С самого утра к Вечному огню с цветами и георгиевскими лентами на груди шли люди, семьями, с детьми. Трогательная музыка военных лет, торжественная обстановка и бесконечное уважение к этому празднику и его героям. В ряды защитников Отечества, героически сражавшихся за освобождение его от фашистских захватчиков, теперь вступили и бойцы молодого поколения – внуки и правнуки тех солдат. Украинскому фашизму будет дан отпор.

Корреспонденты «Частного Интереса» вместе с чайковцами прошлись 9 мая по центральным улицам города. Шествие «Бессмертный полк» власти решили не проводить в этом году, а людям хотелось в День Победы объединения, хотелось поделиться праздничным настроением и вместе с земляками отдать дань памяти погибшим за наше мирное небо. Всех приветливо пригласила к себе аллея Славы, которая на несколько майских дней стала аллеей 45-го года

С честью несёт знамя Победы молодое поколение чайковцев. В нашем городе уже 37 лет работает военно-спортивный клуб «Десантник», воспитавший немало достойных бойцов. Среди них геройски погибшие на боевом посту и награждённые орденом Мужества гвардии рядовой 6-й роты 104-го гвардейского воздушно-десантного полка Алексей Кирьянов и майор ВДВ, заместитель командира роты спецназначения Василий Тынный. Алексей погиб во Вторую Чеченскую, Василий – защищая Донбасс.

В Чайковском округе сегодня живёт пять непосредственных участников войны: Василий Павлович Ворожейкин, Пантелей Филиппович Самойленко, Нина Тимофеевна Гущина, Семён Дмитриевич Бехтерев, Николай Трифонович Юрков.

Ветераны войны Пантелей Самойленко и Нина Гущина смогли 9 мая побывать на площади Победы и возложить цветы к Вечному огню. Их сопровождали волонтёры. Безмерная благодарность вам, дорогие ветераны, за ваш вклад в Великую Победу!

На аллее Славы в Чайковском 9 мая развернулся настоящий круговорот праздничных событий: концерты, интерактивы, спортивные состязания, песни под гитару, стилизованные фотозоны и много всего интересного. Работало более 15 интерактивных площадок, где с удовольствием провели время и дети, и взрослые.

Одна из любимых площадок для детворы – «Игры нашего двора». Это целый фестиваль игр послевоенной эпохи: здесь и городки, и игры с мячом и скакалкой, и шашки с шахматами.

ПОБЕДНЫЙ МАЙ

Чайковский центр развития культуры организовал проект «Аллея 45-го года» несколько лет назад и он очень популярен у жителей Чайковского округа.

В этом году появилось несколько новых площадок, в том числе от газеты «Частный Интерес» была организована площадка акции «Я и Великая Победа».

Эту патриотическую многоэтапную игру среди чайковских школьников редакция газеты проводит уже третий год. Проект поддержал Фонд грантов губернатора Пермского края. В этом году к акции присоединились и школьные команды из других территорий Прикамья. Главный приз акции – поездка в город-герой. Победители и призёры прошлых сезонов акции уже дважды побывали в Москве, в этом году – в Волгограде. В следующем году игра будет посвящена 80-летию снятия блокады Ленинграда. Победители поедут в Санкт-Петербург.

«Организация такой площадки – для нас новый опыт. Цель – популяризация акции «Я и Великая Победа» среди жителей нашего округа и привлечение внимания чайковцев к изучению истории своей страны», – рассказал организатор акции, учредитель газеты «Частный Интерес» Николай Богданов.

Привлечь внимание к этой игре удалось. На площадке за день побывало более 700 человек. Ребята из команд-победительниц поделились своими впечатлениями об игре и показали свои постеры об участниках Великой Отечественной войны. Посетители смогли сыграть в «Свою игру», посвящённую истории Сталинградской битвы. Среди участников нашлось немало знатоков истории, советских военных песен и поэзии.

Чайковский историко-художественный музей организовал передвижную выставку «Освободителям Донбасса посвящается»

Здесь собраны материалы о наших земляках, героически погибших, защищая Донбасс. Жители Чайковского округа Владислав Соломенников, Александр Шагалов, Василий Тынный, Александр Банников, Сергей Соколов, Олег Самарин, Геннадий Середкин, Владимир Князев не вернулись с полей сражений. Шестеро из них награждены орденом Мужества.

Позже экспозицию смогут увидеть жители сельских поселений. С сентября она продолжит работу на базе общеобразовательных школ, средних и высших учебных заведений города Чайковского.

На этой же площадке было представлено чайковское волонтёрское движение «Шьём для наших». Чайковские швеи объединились, чтобы помогать нашим бойцам на передовой. Они шьют футболки, трусы, спальники, шапки, дождевики, термобельё и многое другое. Вокруг них объединились желающие помогать фронту – кто-то делает окопные свечи, тактические браслеты для бойцов, кто-то готовит сухие смеси для супов, сушит сухари, собирает, упаковывает и помогает транспортировать гуманитарную помощь. Всем здесь найдётся дело. Присоединяйтесь!

«Почта Победы» – настоящий квест для молодёжи и приятное воспоминание для старшего поколения

Участники акции выбирали открытку, клеили марки, сочиняли поздравительный текст, вспоминали адреса родственников и кидали открытку в настоящий почтовый ящик!

Жители города с воодушевлением поддержали эту акцию. Почти сто человек приняли в ней участие. Люди с удовольствием отправляли добрые пожелания близким, для которых будет приятным сюрпризом получить открытку с видами города Чайковского. В скором времени Почта России доставит открытки по адресам.

Настя Бывальцева из 1-Б класса школы № 1 написала текст открытки для бабушки сама, адрес помогла оформить мама, а младшая сестрёнка наклеила почтовую марку. И ничего, что бабушка живёт на соседней улице – ей будет приятно получить от внучки-первоклашки открытку с видом города и поздравлением с Днём Победы. А для Насти это новый опыт – отправить не СМС-сообщение, а бумажную открытку, заполненную от руки.

Подготовила Вера Аверина.
Фото: Елена Завьялова, Полина Ошмарина, Михаил Муран.

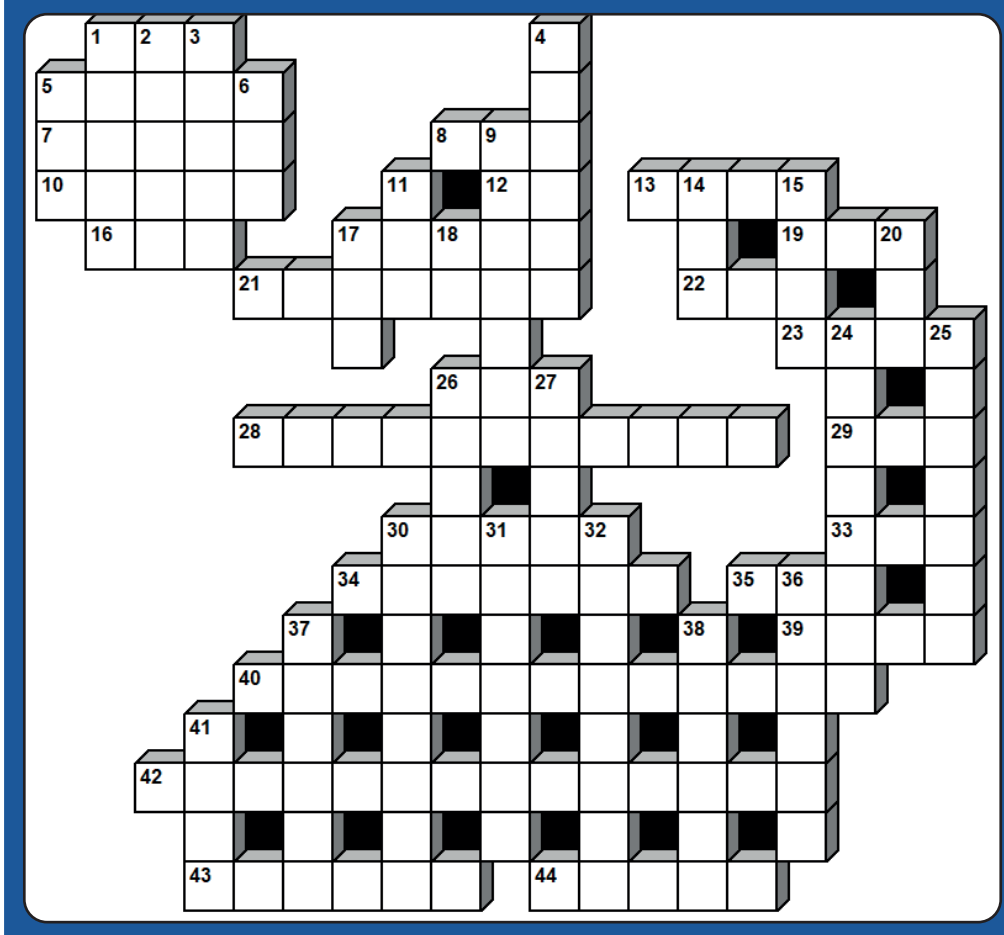

ВКЛЮЧИ МОЗГИ

По горизонтали:

1. Короткая майка. 5. Яркий образ для роли. 7. Очень смешно. 8. В футболе - игра рукой, в баскетболе - игра ногой. 10. Высоцкий просит Зину не трогать его, «какой ни есть, а он - родня». 12. Луи ... Фюнес. 13. Перьевая ликвидация. 16. Сильное возбуждение, неистовство. 17. Имя выдающейся русской актрисы Раневской. 19. Что трогается, господа присяжные заседатели, после долгого бездействия? 21. Колокольный хор. 22. Вредитель, из выделений которого пчела может переработать падевый мёд. 23. Временный сеновал на открытом воздухе. 26. Этот комиссар демонстрировал подчинённым фальшивую «третью руку»: поднимаешь её вверх, а настоящей рукой тем временем достаёшь пистолет. 28. Обрусевшая специфика. 29. На языке военных: всё то, что находится сзади. 30. «Оборотень» орла. 33. Пятнадцатая серия «бондианы» называется «... на убийство». 34. Борьба за улучшение фигуры. 35. Ганн с «Острова сокровищ». 39. «Игрушка» циркового силача. 40. Боец под «Мухой». 42. «Гордиев узел» по свей сути. 43. Шмотки, заношенные до дыр. 44. В каком музыкальном инструменте труб больше, чем во всём симфоническом оркестре?

По вертикали:

1. Как звали лидера гайдаровской команды, оказывавшей бескорыстную помощь пожилым людям? 2. Чего не «хватало» Архимеду, чтобы «перевернуть Землю»? 3. «... узнал гасконца Де Тревиля». 4. Город, в котором находится музей Жанны д`Арк. 5. «Саундтрек» к награждению. 6. ... Батист Поклен Мольер. 9. Верный своей благоверной. 11. Слезоточивое «оружие». 14. Что Вещий Олег прибил на врата Царьграда? 15. Танец, в который пускаются. 17. Генеральный спонсор Золушки. 18. Имя французского певца по фамилии Монтан. 20. Индеец, пугавший Тома и Гека. 24. Роща для шелкопряда. 25. «Профсоюз» каскадёров. 26. «Испытатель» лошадей. 27. Брехня всё это! 30. Ощущение растущих рогов. 31. Палочка для грунтовки, смешивания красок, очищения палитры. 32. Художник «на службе у Диснея». 36. Самое «мумифицированное» государство на Земле. 37. Степь, арена вестернов. 38. Сооружение, выстраиваемое на футбольном поле. 41. Юбка, открывающая мужские ноги.

Еженедельно мы разыгрываем **3 приза по 150 руб.** Чтобы стать участником розыгрыша, необходимо правильно **разгадать кроссворд** и принести его в редакцию (ул. Мира, 4) либо отправить на эл.адрес chaintres@chaint.ru. Розыгрыш состоится **17 мая в 17.15.** Желающие могут принять участие в определении победителей. Выигрыш будет выдаваться **до 19 мая**, строго при предъявлении паспорта.

Желаем удачи!

ФИО _____

_____

Тел. _____

ОТВЕТЫ НА КРОССВОРД ИЗ № 17:

По горизонтали: 1. Сусек. 6. Село. 7. Кадет. 8. Чай. 9. Шов. 11. Шип. 13. Луи. 14. Амплитуда. 17. Эхо. 19. Шон. 20. Гон. 21. Скейт. 24. Кагор. 26. Очник. 28. Фляга. 31. Манеж. 32. Шкура. 33. Барьерист. 35. Краля. 36. Регги. 37. Компьютер. 40. Лук. 41. Жор. 42. Щуп. 43. Кий.

По вертикали: 2. Усач. 3. Седалище. 4. Елей. 5. Кот. 9. Шиш. 10. Ван. 11. Шаг. 12. Пэн. 13. Лезгинка. 15. Пас. 16. Уют. 18. Оренбург. 22. Кол. 23. Йог. 24. Комок. 25. Рыжая. 26. Офшор. 27. Краги. 28. Форум. 29. Ягель. 30. Азиат. 33. Бык. 34. Тор. 38. Пикап. 39. Еврей. 40. Лещ. 41. Жук.

Участвовало 12 кроссвордов, правильных – 11. Победители: Барыбин С. Э., Сметанина Н. Н., Ушакова Н. И.

Охранник:
– Вы что, не знаете, что охота на зайцев запрещена?
Охотник:
– Знаю, но я был вынужден выстрелить в порядке самообороны.

***

Два парашютиста:
– Ну и как твой первый прыжок?
– Как полёт птицы!
– Это как?
– Летел и гадил…

Из одного магазина заказал курицу с доставкой на дом, а из другого магазина – яйца.
… посмотрим, посмотрим…

***

– Пишите: «Я, находясь в трезвом уме и здравой памяти, хочу подарить свою квартиру…»
– Простите, а это точно диктант?

Возвращается охотник домой, говорит супруге:
– Всё, любимая, можно мясо месяц не покупать.
– Подстрелил что-то?
– Нет, зарплату пропил всю.

***

– Милый, я была в гараже и случайно нашла твою заначку…
– То есть ты случайно разбортировала запасное колесо?!

К родителям невесты пришли родители жениха.
– Ваша дочь умеет что-нибудь делать? – спрашивают.
– Ой, не говорите! – отвечают родители невесты и в свою очередь задают вопрос:
– А ваш сын?
– Ой, и не спрашивайте!

***

В ресторане клиент обращается к официанту:
– Официант, а вашу еду безопасно кушать?
– Если у вас есть деньги за неё рассчитаться, то да!

Посетитель в ресторане:
– Официант! Сколько можно? Я конечно понимаю, что у вас все блюда готовятся на заказ, и приготовление требует времени, но я заказал солёных орешков! Неужели их так долго солить?
– Уже посеяли, скоро созреют.

Анестезиолог летит в отпуск. Вдруг стюардесса объявляет:
– Есть ли среди пассажиров анестезиолог? Срочно пройдите к 12 месту.
Подходит он к указанному месту, а там мужик водку по стопкам разливает.
– Вы кто? – спрашивает анестезиолог.
– Хирург. Не привык я, понимаешь, пить без анестезиолога!

АСТРОПРОГНОЗ С 15 ПО 21 МАЯ

ОВЕН. Более всего Овнам на этой неделе повезёт в делах профессиональных. Проявляя инициативу, можете быть уверены, что руководство вас поддержит, выделит и отметит. Возможно, даже повышение в должности. И коллеги завидовать и интриговать не станут – напротив, будут искать вашего расположения.

ТЕЛЕЦ. На этой неделе, что называется, «в ударе». Неотразимое обаяние, искромётный юмор, потрясающий интеллект сделают вас центром внимания в любой компании, особенно – в обществе прекрасных дам. Это отличный период для новых знакомств и возобновления утраченных некогда романтических связей.

БЛИЗНЕЦЫ. Близнецы на этой неделе будут не очень склонны «гореть» на работе, да и в целом дела, требующие сосредоточенности и ответственности, вряд ли пойдут у них успешно. Поэтому важные переговоры, крупные покупки и другие серьёзные сделки и начинания лучше отложить.

РАК. Раки на этой неделе столкнутся с плохо скрываемой завистью коллег. Некоторым из них не дают покоя ваши профессиональные достижения и благосклонность к вам начальства. Отнеситесь к этому серьёзно: кое-кто из завистников может сейчас сплести интригу, которая способна испортить вам репутацию.

ЛЕВ. На этой неделе скучать не придётся: многочисленные встречи, новые знакомства, поездки, интересные задания на работе будут следовать друг за другом с такой частотой, что порой вы даже не будете знать, как всё успеть.

ДЕВА. Девам на этой неделе ни в коем случае не следует уклоняться от общения. Ваш успех в достижении целей сейчас зависит главным образом от того, как много людей вы сумеете привлечь на свою сторону, сделать своими единомышленниками.

ВЕСЫ. Весам на этой неделе не стоит доверять даже самым лучшим друзьям. Высока вероятность предательства или крупной «подставы». Стать на время «одиноким волком» будет полезно и на месте работы. В бытовых делах особых проблем не возникнет, и даже денег будет вполне хватать, если тратить их разумно.

СКОРПИОН. Скорпионы на этой неделе вряд ли смогут беспрепятственно осуществить всё ранее намеченное. В делах будут постоянно возникать заминки и помехи, которых вы совершенно не ожидали. Вероятны также крупные ссоры из-за денег. Но, как бы ни было трудно, постарайтесь не грузить своими проблемами окружающих

СТРЕЛЕЦ. Стрельцам надо быть готовыми к неожиданностям. Масса дел, большинство из которых окажется рискованными, поджидают вас на этой неделе. Впрочем, вам вполне по силам с ними справиться. Только остерегайтесь непорядочных людей, так как желающих облегчить ваш кошелёк в этот период будет предостаточно.

КОЗЕРОГ. На этой неделе вряд ли смогут найти сторонников своих новых идей. На работе сейчас вообще лучше сохранять нейтралитет, так как возникнут ситуации, в ходе которых легко потерять расположение начальства. В семейных делах будет полезно проявить определённый напор и твёрдость.

ВОДОЛЕЙ. На этой неделе не следует принимать близко к сердцу проблемы окружающих, если только это не самые близкие люди. Есть риск, что кто-то из посторонних вовлечёт вас в свои заботы и тем самым сорвёт ваши собственные планы. Будьте осторожнее в общении с начальством - не злоупотребляйте его добрым к вам отношением.

РЫБЫ. Рыбам на этой неделе не стоит верить советам и рекомендациям. Все они будут для вас совершенно не актуальны. Также это не подходящий период для перемены места работы и переезда на другую жилплощадь. Вообще, сейчас лучше почаще оставаться наедине с собой.

ДЕТСКАЯ СТРАНИЧКА

Помоги Вжику прочитать слово по первым буквам

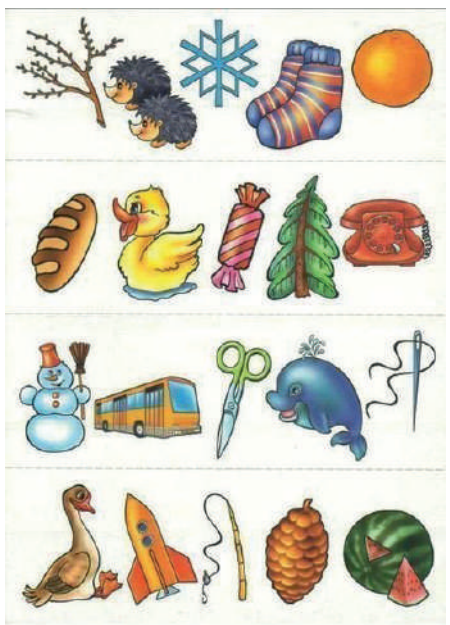

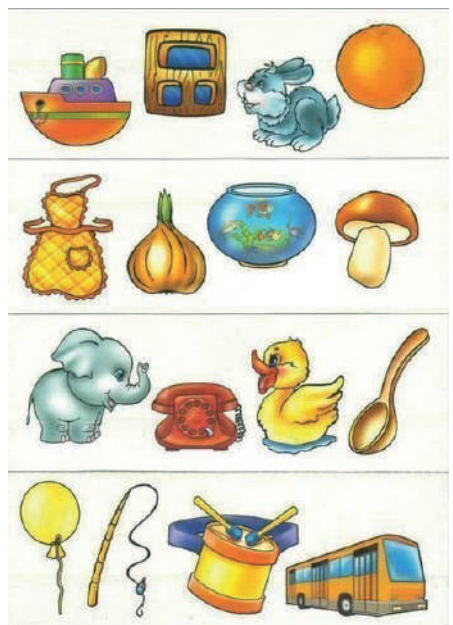

Помоги Угунье найти 10 букв «Д»

Задания взяты из сети Интернет.

ЧЕТВЕРГ 18 МАЯ

Первый канал
5.00 «Доброе утро» [0+]
9.00, 11.00, 14.00, 17.00,
3.00 Новости [0+]
9.05 «АнтиФейк» [16+]
9.40 «Жить здорово!» [16+]
10.30, 11.20, 14.15, 18.05, 23.00 Новости [16+]
17.15 «Мужское / Женское» [16+]
19.50 «Куклы наследника Тутти» [16+]
21.00 «Время» [0+]
22.00 Т/с «ТРЕЙДЕР» [16+]
0.35 ПОДКАСТ.ЛАБ «Собрались с мыслями» [16+]
1.15 ПОДКАСТ.ЛАБ «Космические истории» [16+]
1.55 «Жизнь замечательных» [16+]
2.35, 3.05 «Мелодии моей жизни» [16+]
3.20 ПОДКАСТ.ЛАБ «Кот Шрёдингера» [16+]
4.00 «Легкие деньги» [16+]

НТВ
4.55 Т/с «МОСКВА. ЦЕНТРАЛЬНЫЙ ОКРУГ» [16+]
6.30 «Утро. Самое лучшее» [16+]
8.00, 10.00, 13.00, 16.00, 19.00, 23.35 «Сегодня» [0+]
8.25, 10.35 Т/с «МОРСКИЕ ДЬЯВОЛЫ. СМЕРЧ» [16+]
13.25 «Чрезвычайное происшествие» [0+]
14.00 «Место встречи» [16+]
16.50 «За гранью» [16+]
17.50 «ДНК» [16+]
20.00 Т/с «БОРЩИ» [16+]
22.15, 0.00 Т/с «ЧИНГАЧГУК» [16+]
0.45 «Поздняков» [16+]
1.00 «Мы и наука. Наука и мы» [12+]
2.00 Т/с «АГЕНТСТВО СКРЫТЫХ КАМЕР» [16+]
3.00 Т/с «ПЕТРОВИЧ» [16+]
4.40 Д/с «Военно-исторические маршруты» [16+]

Россия
5.00, 9.30 Утро России [0+]
9.00, 14.30, 21.05 Вести. Местное время [0+]
9.55 О самом главном [12+]
11.00, 14.00, 16.00, 20.00 Вести [0+]
11.30, 17.30 «60 минут» [12+]
14.55 «Кто против?» [12+]
16.30 «Малахов» [16+]
21.20 Т/с «ЗЕМСКИЙ ДОКТОР. ВОСЕМЬ ЛЕТ СПУСТЯ» [16+]
23.25 Вечер с Владимиром Соловьёвым [12+]
2.05 Т/с «МОСКОВСКАЯ БОРЗАЯ» [16+]
3.45 Т/с «ПЫЛЬНАЯ РАБОТА» [16+]

СТС
6.40 М/ф «Мультфильмы» [0+]
7.50, 8.00 Ералаш [0+]
8.30 М/с «Буба» [0+]
8.45 М/с «Детектив финник» [0+]
9.00 Т/с «Совершенно летние» [0+]
10.00, 20.30, 21.00, 21.30 Т/с «Юность» [0+]
11.05 «Она - мужчина» [0+]
13.15 «Всё или ничего» [0+]
15.35 Т/с «Кухня» [0+]
22.00 «Медальон» [0+]
23.45 «Ип ман-3» [0+]

ТВ-3
6.00, 9.15 Утренние гадания [16+]
6.15, 5.45 М/ф «Мультфильмы» [0+]
9.30, 10.05, 10.40, 16.50, 17.20, 17.55 Д/с «Слепая» [16+]
11.15, 11.50, 1.00, 1.15 Знаки судьбы [16+]
12.20, 0.00 Мистические истории [16+]
13.30, 23.15 Охотники за привидениями [16+]
14.00, 14.30, 15.00, 15.45, 16.15 Гадалка [16+]
18.30, 19.30, 20.30 Т/с «ПОЛНОЛУНИЕ» [16+]
21.15 Х/ф «БЮРО ЧЕЛОВЕЧЕСТВА» [16+]
1.45, 2.30, 3.15, 4.00 Сверхъестественный отбор [16+]
5.00 Д/с «Городские легенды» [16+]

Домашний
6.30, 6.05 По делам несовершеннолетних [16+]
7.50, 4.10 Давай разведёмся! [16+]
8.50, 2.30 Тест на отцовство [16+]
11.05, 23.20 Д/с «Понять. Простить» [16+]
12.20, 0.35 Д/с «Порча» [16+]
12.50, 1.10 Д/с «Знахарка» [16+]
13.25, 1.40 Д/с «Верну любимого» [16+]
14.00, 2.05 Д/с «Голоса ушедших душ» [16+]
14.35 Х/ф «МЕЖДУ НАМИ ВЫПАЛ СНЕГ» [16+]
19.00 Х/ф «МЕЖДУ СВЕТОМ И ТЕНЬЮ» [16+]
5.00 Т/с «КОЛЫБЕЛЬ НАД БЕЗДНОЙ» [16+]
5.50 «6 кадров» [16+]

Пятый
5.00, 9.00, 13.00,
17.30 «Известия» [16+]
5.25, 6.10, 7.05, 8.05, 9.30, 10.00, 11.00, 12.05 Т/с «ГЛУХАРЬ. ВОЗВРАЩЕНИЕ» [16+]
8.35 «День ангела» [0+]
13.30, 14.25, 15.25, 16.20, 17.25, 18.00, 18.55 Т/с «МЕНТОВСКИЕ ВОЙНЫ» [16+]
19.50, 20.40, 21.25, 0.30, 1.20, 2.00, 2.40 Т/с «СЛЕД» [16+]
22.25 Т/с «СВОИ-5» [16+]
23.10 Т/с «СВОИ-3» [16+]
0.00 «Известия. Итоговый выпуск» [16+]
3.20, 4.10 Т/с «ПРОКУРОРСКАЯ ПРОВЕРКА» [16+]

Культура
6.30, 7.00, 7.30, 8.30, 10.00, 12.30, 17.00, 19.30 Новости культуры [0+]
6.35 «Пешком...» [0+]
7.05 Легенды мирового кино [0+]
7.35, 14.15 Д/ф «Раскрытие тайн Вавилона» [0+]
8.20 Д/с «Дороги старых мастеров» [0+]
8.35 «Жизнь и судьба» [0+]
8.55, 15.05 Д/с «Забытое ремесло» [0+]
9.10, 22.15 Т/с «КОРОЛЕК - ПТИЧКА ПЕВЧАЯ» [0+]
10.15 «Наблюдатель» [0+]
11.15, 23.45 ХХ век [0+]
12.20 Цвет времени [0+]
12.45 Новости. Подробно. Театр [0+]
13.00, 2.30 Д/с «Влюбиться в Арктику» [0+]
13.30 Искусственный отбор [0+]
15.20 «2 Верник 2» [0+]
16.15 Д/ф «Верея. Возвращение к себе» [0+]
17.15 Д/с «Пряничный домик» [0+]
17.45, 0.50 Симфонические шедевры россии XIX-XX веков. П. Чайковский. Симфония №5 [0+]
18.30 Д/с «Первые в мире» [0+]
18.45 Д/ф «История одного МИРа» [0+]
19.45 Главная роль [0+]
20.05 Открытая книга [0+]
20.30 «Спокойной ночи, малыши!» [0+]
20.45 Д/ф «Кавказская пленница». Это же вам не лезгинка, а твист!» [0+]
21.30 «Энигма» [0+]
23.05 Документальная камера [0+]
1.35 Д/ф «Дмитрий Менделеев. Заветные мысли» [0+]

Звезда
5.10, 12.30, 13.20, 17.05, 2.05 Т/с «КРАПЛЕНЫЙ» [16+]
7.00 «Сегодня утром» [12+]
9.00, 13.00, 18.00, 21.00 Новости дня [16+]
9.15, 21.15 «Открытый эфир» [16+]
10.55 Т/с «ГОСУДАРСТВЕННАЯ ГРАНИЦА» [12+]
17.00 Военные новости [16+]
18.20 «Специальный репортаж» [16+]
18.55 Д/с «Вторая мировая: пламя и сталь» [16+]
19.40 «Код доступа» [12+]
22.55 «Между тем» с Наталией Метлиной [12+]
23.25 Х/ф «ГДЕ 042?» [12+]
1.05 Д/ф «Восход Победы. Падение блокады и крымская ловушка» [12+]
1.50 Д/с «Оружие Победы» [12+]

Матч-ТВ
7.05 «Голевая неделя РФ» [0+]
7.30 «Правила игры» [12+]
8.00, 16.25 «Лучшие из лучших» [12+]
8.30 «Вид сверху» [12+]
9.00, 12.00, 14.55, 16.55, 21.20 Новости [0+]
9.05, 17.30, 20.40, 23.25, 2.00 Все на Матч! [0+]
12.05 Специальный репортаж [12+]
12.25 Хоккей. Канада - Казахстан. Чемпионат мира. Трансляция из Латвии [0+]
15.00 «Есть тема!» [0+]
17.00 Что по спорту? [12+]
18.15 Хоккей. Чехия - Словения. Чемпионат мира [0+]
21.25 Баскетбол. «Зенит» (Санкт-Петербург) - ЦСКА. Единая лига ВТБ. Матч за 3-е место [0+]
23.45 Футбол. «Севилья» (Испания) - «Ювентус» (Италия). Лига Европы. 1/2 финала. Прямая трансляция [0+]
2.55 Футбол. «Байер» (Германия) - «Рома» (Италия). Лига Европы. 1/2 финала [0+]
4.55 Новости [0+]
5.00 Баскетбол 3х3. Единая Континентальная Лига [0+]

Рен-ТВ
5.10, 19.00 «Тайны Чапман» [16+]
7.00, 20.00, 4.15 «Самые шокирующие гипотезы» [16+]
8.00 «С бодрым утром!» [16+]
10.30, 14.30, 18.30, 21.30, 1.00 «Новости» [16+]
11.00 «Засекреченные списки» [16+]
13.00 «Как устроен мир с Тимофеем Баженовым» [16+]
14.00, 18.00, 21.00 112 [16+]
15.00, 1.30 «Загадки человечества с Олегом Шишкиным» [16+]
16.00 «Невероятно интересные истории» [16+]
17.00 «Неизвестная история» [16+]
22.00 Х/ф «БЕГУЩИЙ ЧЕЛОВЕК» [16+]
23.55 «Смотреть всем!» [16+]
2.30 Х/ф «ПЕРВОЕ УБИЙСТВО» [18+]

Карусель
5.00 Ранние пташки [0+]
7.00 «С добрым утром, малыши!» [0+]
7.35 М/с «Цветняшки!» [0+]
8.10 М/с «Супер МЯУ» [0+]
9.15 М/с «Смешарики» [0+]
10.15 М/с «Петроникс» [0+]
10.45 «Мастерская «Умелые ручки» [0+]
11.00 М/с «Маша и Медведь» [0+]
12.55, 22.00 М/с «Инфинити Надо» [0+]
13.10 М/с «Тобот. Детективы Галактики» [0+]
13.35 М/с «Дикие Скричеры!» [0+]
14.00 «Навигатор. Новости» [0+]
14.10 М/с «Герои Энвелла» [0+]
15.30 «Ералаш» [0+]
16.50 М/с «Команда Флоры» [0+]
18.20 М/с «Край Бебис. Волшебные слёзки» [0+]
18.30 М/с «Волшебная кухня» [0+]
20.15 М/с «Зебра в клеточку. Яркие дни» [0+]
20.30 «Спокойной ночи, малыши!» [0+]
20.45 М/с «Отель у овечек» [0+]
22.25 М/с «Гризли и лемминги» [0+]
23.40 М/ф «Паровозик из Ромашкова» [0+]
23.50 М/ф «Золушка» [0+]
0.10 М/ф «Королевские зайцы» [0+]
0.30 М/ф «Горшочек каши» [0+]
0.40 М/ф «Мы с Шерлоком Холмсом» [0+]
0.45 М/ф «О том, как гном покинул дом и...» [0+]
0.55 М/с «Кругляши» [0+]
3.25 М/с «Зук» [0+]

ТНТ
5.00, 5.45 «Открытый микрофон» [16+]
6.35, 7.00, 7.30, 8.00 «Однажды в России. Спецдайджест» [16+]
8.30 «Битва пикников» [16+]
9.00, 10.00, 11.00, 12.00, 13.00 «Однажды в России. Спецдайджесты-2023» [16+]
14.00, 14.30, 15.00, 15.30, 16.00, 16.30, 17.00, 17.30, 18.00, 18.30, 19.00, 19.30, 20.00, 20.30 Т/с «САШАТАНЯ» [16+]
21.00, 21.30 Т/с «ЗВЁЗДНЫЙ СУД» [16+]
22.00 «Женский Стендап. Дайджесты-2022» [16+]
23.00 «Однажды в России» [16+]
0.00 «Концерты» [16+]
1.00, 1.50 «Импровизация. Команды. Дайджест» [16+]
2.40, 3.30 «Студия «Союз» [18+]
4.15 «Студия «Союз». Дайджест» [16+]

ПЯТНИЦА 19 МАЯ

Первый канал
5.00 «Доброе утро» [0+]
9.00, 11.00, 14.00,
17.00 Новости [0+]
9.05 «АнтиФейк» [16+]
9.40 «Жить здорово!» [16+]
10.30, 11.20, 14.15 новости [16+]
17.20, 18.40 «Человек и закон» [16+]
18.00 Вечерние новости [0+]
19.05 «Поле чудес» [0+]
20.20, 21.45 «Сегодня вечером» [16+]
21.00 «Время» [0+]
22.45 «Вызов. Первые в космосе» [12+]
23.45 «ГОЛОС» весны в обновленном составе. Прямой эфир [12+]
1.50 ПОДКАСТ.ЛАБ «20 лет спустя» [16+]
2.30 ПОДКАСТ.ЛАБ «Не лыком шиты» [16+]
3.10 ПОДКАСТ.ЛАБ «Антропология» [16+]
3.50 ПОДКАСТ.ЛАБ «Креативные индустрии» [16+]
4.25 ПОДКАСТ.ЛАБ «Пусть не говорят, пусть читают» [16+]
5.05 ПОДКАСТ.ЛАБ «Триггеры» [16+]

НТВ
4.55 Т/с «МОСКВА. ЦЕНТРАЛЬНЫЙ ОКРУГ» [16+]
6.30 «Утро. Самое лучшее» [16+]
8.00, 10.00, 13.00, 16.00, 19.00 «Сегодня» [0+]
8.25, 10.35 Т/с «МОРСКИЕ ДЬЯВОЛЫ. СМЕРЧ» [16+]
13.25 «Чрезвычайное происшествие» [0+]
14.00 «Место встречи» [16+]
16.50 «ДНК» [16+]
17.55 «Жди меня» [12+]
20.00 Т/с «БОРЩИ» [16+]
22.15 Т/с «ЧИНГАЧГУК» [16+]
0.00 «Своя правда» с Романом Бабаяном [16+]
2.15 «Захар Прилепин. Уроки русского» [12+]
2.40 «Квартирный вопрос» [0+]
3.30 Т/с «ПЕТРОВИЧ» [16+]

Россия
5.00, 9.30 Утро России [0+]
9.00, 14.30, 21.15 Вести. Местное время [0+]
9.55 О самом главном [12+]
11.00, 14.00, 16.00, 20.00 Вести [0+]
11.30, 17.30 «60 минут» [12+]
14.55 «Кто против?» [12+]
16.30 Прямой эфир [16+]
21.30 «Удивительные люди. Новый сезон» [12+]
23.35 Истории Большой Страны [12+]
0.35 Х/ф «МОЙ БЛИЗКИЙ ВРАГ» [12+]
3.50 Т/с «ПЫЛЬНАЯ РАБОТА» [16+]
4.42 Перерыв в вещании

СТС
6.25 М/ф «Мультфильмы» [0+]
7.50, 8.00 Ералаш [0+]
8.30 М/с «Буба» [0+]
8.45 М/с «Детектив финник» [0+]
9.00 Т/с «Совершенно летние» [0+]
10.00 Т/с «Юность» [0+]
11.00 М/ф «Большое путешествие» [0+]
12.40 «Медальон» [0+]
14.25 Уральские пельмени [16+]
15.00 Шоу «Уральских пельменей» [0+]

ТВ-3
6.00, 9.00 Утренние гадания [16+]
6.15, 5.30 М/ф «Мультфильмы» [0+]
9.15 Секреты здоровья [16+]
9.30, 10.05, 10.40, 11.50, 16.50, 17.20, 17.55, 18.30, 19.00 Д/с «Слепая» [16+]
11.15 Новый день. [12+]
12.20 Мистические истории [16+]
13.30, 14.00 Гадалка [16+]
14.30, 15.40 Вернувшиеся [16+]
19.30 Х/ф «ГЛУБОКОВОДНЫЙ ГОРИЗОНТ» [16+]
21.30 Х/ф «НАПРОЛОМ» [16+]
23.30, 0.45 Т/с «ПО ТУ СТОРОНУ СМЕРТИ» [16+]
1.45 Х/ф «УСКОРЕНИЕ» [16+]
3.00, 3.45, 4.45 Апокалипсис [16+]

Домашний
6.30, 5.45 По делам несовершеннолетних [16+]
7.55, 4.05 Давай разведёмся! [16+]
8.55, 2.25 Тест на отцовство [16+]
11.10, 23.15 Д/с «Понять. Простить» [16+]
12.25, 0.30 Д/с «Порча» [16+]
12.55, 1.00 Д/с «Знахарка» [16+]
13.30, 1.30 Д/с «Верну любимого» [16+]
14.05, 2.00 Д/с «Голоса ушедших душ» [16+]
14.40 Х/ф «НАЙДИ МЕНЯ, СЧАСТЬЕ» [16+]
19.00 Х/ф «ГОРЬКИЙ МЁД...» [16+]
4.55 Т/с «КОЛЫБЕЛЬ НАД БЕЗДНОЙ» [16+]

Пятый
5.00, 9.00, 13.00,
17.30 «Известия» [16+]
5.25, 6.10, 6.55, 7.45, 8.45, 9.30, 10.10, 11.10, 12.05 Т/с «ГЛУХАРЬ. ВОЗВРАЩЕНИЕ» [16+]
13.30, 14.25, 15.30, 16.30, 18.00, 18.55 Т/с «МЕНТОВСКИЕ ВОЙНЫ-2» [16+]
19.50, 20.40, 21.25, 22.20 Т/с «СЛЕД» [16+]
23.10 «Светская хроника» [16+]
0.10 Они потрясли мир [12+]
0.55, 1.40, 2.20, 3.00, 3.35, 4.15, 4.50 Т/с «МЕНТОЗАВРЫ» [16+]

Культура
6.30, 7.00, 7.30, 8.30, 10.00, 12.30, 17.00, 19.30 Новости культуры [0+]
6.35 «Пешком...» [0+]
7.05 Легенды мирового кино [0+]
7.35, 16.15 Д/ф «Гатчина. Свершилось» [0+]
8.20 Д/с «Дороги старых мастеров» [0+]
8.35 «Жизнь и судьба» [0+]
8.55 Д/с «Забытое ремесло» [0+]
9.15 Х/ф «ЦВЕТ БЕЛОГО СНЕГА» [0+]
10.20 Шедевры старого кино [0+]
11.45 Цвет времени [0+]
12.00 Открытая книга [0+]
12.45 Д/с «Первые в мире» [0+]
13.00 Д/с «Влюбиться в Арктику» [0+]
13.30 Власть факта [0+]
14.15 Д/ф «Раскрытие тайн Вавилона» [0+]
15.00 Д/ф «По следам космических призраков» [0+]
15.30 «Энигма» [0+]
17.15 Письма из провинции [0+]
17.45, 1.35 Симфонические шедевры россии XIX-XX веков. Д. Шостакович. Симфония №10 [0+]
18.45 «Билет в Большой» [0+]
19.45 Д/с «Искатели» [0+]
20.30 Линия жизни [0+]
21.30 Х/ф «МОНОЛОГ» [0+]
23.05 «2 Верник 2» [0+]
23.55 Х/ф «СИНЕВА В СИНЕВЕ» [0+]
2.35 М/ф «Икар и мудрецы». «Прежде мы были птицами» [0+]
3.00 Перерыв в вещании

Звезда
5.05, 12.30, 13.20 Т/с «КРАПЛЕНЫЙ» [16+]
6.50 Х/ф «ИНСПЕКТОР ГАИ» [12+]
9.00, 13.00 Новости дня [16+]
9.20 Х/ф «БЕРЕГ» [12+]
17.00 Военные новости [16+]
17.05 Д/с «Освобождение» [16+]
17.40 Х/ф «РЫСЬ» [16+]
20.00 Х/ф «РАЗМАХ КРЫЛЬЕВ» [12+]
22.00 «Здравствуйте, товарищи!» [16+]
23.00 Музыка+ [12+]
0.10 Х/ф «ОБЫКНОВЕННОЕ ЧУДО» [12+]
2.45 Х/ф «ЗОЛОТАЯ БАБА» [16+]
4.05 Д/ф «Россия и Китай. Путь через века» [12+]
4.30 Д/с «Оружие Победы» [12+]
4.45 Х/ф «ССОРА В ЛУКАШАХ» [12+]

Матч-ТВ
7.05 Футбол. Мелбет-Первая Лига. Обзор тура [0+]
7.30 «Третий тайм» [12+]
8.00 «Лучшие из лучших» [12+]
8.30 Что по спорту? [12+]
9.00, 12.00, 14.55, 17.25 Новости [0+]
9.05, 19.30, 2.45 Все на Матч! [0+]
12.05, 3.35 «Небесная грация» [0+]
12.25 Хоккей. Швейцария - Словакия. Чемпионат мира. Трансляция из Латвии [0+]
14.35 Лица страны [12+]
15.00 «Есть тема!» [0+]
16.25 Хоккей. Церемония закрытия сезона Фонбет Чемпионата КХЛ 2022 г. - 2023 г [0+]
17.30 Смешанные единоборства. One FC. Прямая трансляция [0+]
19.55 Футбол. «Акрон» (Тольятти) - «Алания» (Владикавказ). МЕЛБЕТ-Первая Лига [0+]
21.55 Баскетбол. «Локомотив-Кубань» (Краснодар) - УНИКС (Казань). Единая лига ВТБ. Финал. Прямая трансляция [0+]
0.00 Смешанные единоборства. А. Фролов - Ш. Абдулаев. АСА. Прямая трансляция из Казани [0+]
3.55 Мотоспорт [0+]
4.55 Новости [0+]
5.00 «Всё о главном» [12+]
5.30 «РецепТура» [0+]

Рен-ТВ
5.05, 19.00 «Тайны Чапман» [16+]
7.00, 20.00 «Самые шокирующие гипотезы» [16+]
8.00 «С бодрым утром!» [16+]
10.30, 14.30, 18.30, 21.30 «Новости» [16+]
11.00 «Документальный проект» [16+]
13.00 «Как устроен мир с Тимофеем Баженовым» [16+]
14.00, 18.00, 21.00 112 [16+]
15.00 «Загадки человечества с Олегом Шишкиным» [16+]
16.00 «Невероятно интересные истории» [16+]
17.00 «Засекреченные списки» [16+]
22.00 Х/ф «СКВОЗЬ СНЕГ» [16+]
0.20 Х/ф «2012» [16+]
3.20 Х/ф «ЭКВИЛИБРИУМ» [16+]

Карусель
5.00 Ранние пташки [0+]
7.00 «С добрым утром, малыши!» [0+]
7.35 М/с «Цветняшки!» [0+]
8.10 М/с «Супер МЯУ» [0+]
9.15 М/с «Фиксики» [0+]
10.15 М/с «Петроникс» [0+]
10.45 «Студия «Каляки-маляки» [0+]
11.10 М/с «Маша и Медведь» [0+]
12.55 М/с «Инфинити Надо» [0+]
13.10 М/с «Тобот. Детективы Галактики» [0+]
13.35 М/с «Дикие Скричеры!» [0+]
14.00 «Навигатор. У нас гости!» [0+]
14.10 М/с «Герои Энвелла» [0+]
15.30 «Ералаш» [0+]
16.35 М/с «Край Бебис. Волшебные слёзки» [0+]
16.50 М/с «Лудлвилль» [0+]
18.15 М/с «Царевны» [0+]
20.15 М/с «Зебра в клеточку. Яркие дни» [0+]
20.30 «Спокойной ночи, малыши!» [0+]
20.45 М/с «Простоквашино» [0+]
22.50 М/ф «Сказка о золотом петушке» [0+]
23.25 М/ф «Сказка о попе и работнике его Балде» [0+]
23.45 М/ф «Сестрица Алёнушка и братец Иванушка» [0+]
23.55 М/ф «Волк и семеро козлят» [0+]
0.05 М/с «Машкины страшилки» [0+]
3.25 М/с «Поезд динозавров» [0+]

ТНТ
5.00, 5.50 «Открытый микрофон» [16+]
6.35, 7.00, 7.30, 8.00 «Однажды в России. Спецдайджест» [16+]
9.00, 9.30, 10.00, 10.30, 11.00, 11.30, 12.00, 12.30, 13.00, 13.30, 14.00, 14.30, 15.00, 15.30, 16.00, 16.30, 17.00, 17.30, 18.00, 18.30, 19.00, 19.30 Т/с «САШАТАНЯ» [16+]
20.00, 21.00 «Комеди Клаб» [16+]
22.00, 22.30 «Галустян плюс» [16+]
23.00 «Stand up» [18+]
0.00 Х/ф «БОЛЬШОЙ СТЭН» [18+]
2.00 Х/ф «ПИТЕР ФМ» [12+]
3.15, 4.00 «Импровизация. Команды» [16+]
4.50 «Студия «Союз» [16+]

СУББОТА 20 МАЯ

Первый канал
6.00 Телеканал «Доброе утро. Суббота» [0+]
9.00 «Умницы и умники» [12+]
9.45 «Слово пастыря» [0+]
10.00, 12.00 Новости [0+]
10.15 «Поехали!» [12+]
11.10 «Повара на колесах» [12+]
12.15 Т/с «ПО ЗАКОНАМ ВОЕННОГО ВРЕМЕНИ-5» [12+]
16.10 Д/ф «Байконур. Первый на планете Земля» [12+]
17.00 Д/ф «Прыжок из космоса» [12+]
18.00 Вечерние новости [0+]
18.15 «Кто хочет стать миллионером?» [0+]
19.15 «ГОЛОС» весны в обновленном составе [12+]
21.00 «Время» [0+]
21.35 «Клуб Веселых и Находчивых». Высшая лига [16+]
23.50 Х/ф «ДЕВЯТЫЙ КАЛИБР» [18+]
1.35 ПОДКАСТ.ЛАБ «Психика» [16+]
2.15 ПОДКАСТ.ЛАБ «Мелодии моей жизни» [16+]
2.55 ПОДКАСТ.ЛАБ «Кот Шрёдингера» [16+]
3.30 ПОДКАСТ.ЛАБ «Жизнь замечательных» [16+]
4.05 «Антропология» [16+]
4.45 «Собрались с мыслями» [16+]
5.20 ПОДКАСТ.ЛАБ «Анекдоты» [16+]

НТВ
5.00 «Жди меня» [12+]
5.45 Т/с «БЕРЕГОВАЯ ОХРАНА» [16+]
7.30 «Смотр» [0+]
8.00, 10.00, 16.00 «Сегодня» [0+]
8.20 «Поедем, поедим!» [16+]
9.20 «Едим дома» [0+]
10.20 «Главная дорога» [16+]
11.00 «Живая еда» с Сергеем Малозёмовым» [12+]
12.00 «Квартирный вопрос» [0+]
13.00 «Модный vs Народный» [12+]
14.20 «Своя игра» [0+]
15.20 «Игры разумов» [0+]
16.20 ЧП. Расследование [16+]
17.00 «Следствие вели...» [16+]
19.00 «Центральное телевидение» с Вадимом Такменевым [0+]
20.20 «Ты не поверишь!» [16+]
21.25 «Секрет на миллион» [16+]
23.25 «Международная пилорама» с Тиграном Кеосаяном [18+]
0.10 Д/ф «Северный полюс. Возвращение» [12+]
1.00 Квартирник НТВ у Маргулиса [16+]
2.25 «Дачный ответ» [0+]
3.20 Т/с «ПЕТРОВИЧ» [16+]

Россия
5.00 Утро России. Суббота [0+]
8.00 Вести. Местное время [0+]
8.20 Местное время. Суббота [0+]
8.35 «По секрету всему свету» [0+]
9.00 «Формула еды» [12+]
9.25 «Пятеро на одного» [0+]
10.10 Сто к одному [0+]
11.00, 17.00, 20.00 Вести [0+]
11.40 «Доктор Мясников» [12+]
12.45 Т/с «ПАРОМЩИЦА» [12+]
18.00 «Привет, Андрей!» [12+]
21.00 Х/ф «СТАРАЯ РАЗВАЛИНА» [12+]
0.40 Х/ф «ВЕРА» [12+]
4.05 Х/ф «ОСКОЛКИ ХРУСТАЛЬНОЙ ТУФЕЛЬКИ» [12+]

СТС
6.30 М/ф «Мультфильмы» [0+]
7.50, 8.00 Ералаш [0+]
9.00 М/с «Три кота» [0+]
9.30 М/с «Отель «У овечек» [0+]
9.40 М/с «Лекс и плу. Космические таксисты» [0+]
10.05 Шоу «Уральских пельменей» [0+]
11.00 Просто кухня [12+]
11.30 Просто кухня [12+]
12.00 Уральские пельмени [16+]
12.10 М/ф «Финник» [0+]
14.00 Взрослым не понять [12+]
15.00 Обратный отсчёт [16+]
16.05 М/ф «Принцесса и дракон» [0+]
17.35 М/ф «Волшебный парк джун» [0+]
19.10 М/ф «Angry birds в кино» [0+]
21.05 М/ф «Angry birds-2 в кино» [0+]
23.00 М/ф «Кощей. Похититель невест» [0+]

ТВ-3
6.00, 10.30 М/ф «Мультфильмы» [0+]
10.00 Вкусно с Ляйсан [16+]
11.00, 12.00, 13.15, 14.30 Т/с «ЗАКРЫТАЯ ШКОЛА» [16+]
15.45 Х/ф «ГЛУБОКОВОДНЫЙ ГОРИЗОНТ» [16+]
18.00 Х/ф «ПРОРОК» [16+]
20.00 Х/ф «ГРЕНЛАНДИЯ» [16+]
22.30 Х/ф «ЧУЖАЯ ЗЕМЛЯ» [16+]
0.30, 1.30 Т/с «ПО ТУ СТОРОНУ СМЕРТИ» [16+]
2.15 Х/ф «НЕ БОЙСЯ ТЕМНОТЫ» [16+]
3.45, 4.30 «Азбука здоровья» с Геннадием Малаховым. [12+]
5.15 Д/с «Городские легенды» [16+]

Домашний
6.30, 6.25 «6 кадров» [16+]
6.35 Х/ф «АРЕНА ДЛЯ УБИЙСТВА» [16+]
10.30 Пять ужинов [16+]
10.45, 3.15 Т/с «ПО ПРАВУ ЛЮБВИ» [16+]
19.00 Т/с «ИСТЕРЗАННАЯ» [16+]
23.40 Х/ф «УБИЙСТВО НА ТРОИХ» [16+]

Пятый
5.00, 5.30, 6.05, 6.45, 7.25 Т/с «МЕНТОЗАВРЫ» [16+]
8.10, 8.55 Т/с «СВОИ-5» [16+]
9.45 «Светская хроника» [16+]
10.45, 11.40, 12.40, 13.40, 14.35, 15.30, 16.25, 17.20, 18.15 Т/с «ЧУЖОЙ РАЙОН-3» [16+]
19.10, 20.00, 20.45, 21.35, 22.30, 23.15 Т/с «СЛЕД» [16+]
0.00 «Известия. Главное» [16+]
1.05, 2.15, 3.05, 4.00 Т/с «ПРОКУРОРСКАЯ ПРОВЕРКА» [16+]

Культура
6.30 «Библейский сюжет» [0+]
7.05 М/ф «Мультфильмы» [0+]
7.55 Х/ф «РАСПИСАНИЕ НА ПОСЛЕЗАВТРА» [0+]
9.20 «Мы - грамотеи!» [0+]
10.00, 19.30 Новости культуры [0+]
10.15 Д/ф «Роман в камне» [0+]
10.45 Х/ф «НАЧАЛО» [0+]
12.10 Больше, чем любовь [0+]
12.55 Д/ф «История одного МИРа» [0+]
13.40 Д/с «Передвижники» [0+]
14.10 Д/с «Даты, определившие ход истории» [0+]
14.40, 0.45 Д/ф «Зебры - черная полоска, белая полоска» [0+]
15.30 «Рассказы из русской истории» [0+]
16.40 Д/с «Забытое ремесло» [0+]
17.00 Х/ф «НЕ БОЙСЯ, Я С ТОБОЙ!» [0+]
19.45 Линия жизни [0+]
20.35 Х/ф «ОТЕЦ» [16+]
22.00 «Агора» [0+]
23.00 Х/ф «БЕСПЛОДНАЯ КУКУШКА» [16+]
1.40 Д/с «Искатели» [0+]
2.25 М/ф «Прометей». «Лев и Бык» [0+]

Звезда
6.15 Х/ф «КОРОЛЕВСТВО КРИВЫХ ЗЕРКАЛ» [0+]
8.00, 13.00, 18.00 Новости дня [16+]
8.15 «Морской бой» [6+]
9.15 Д/с «Маршалы Сталина» [16+]
10.05 Х/ф «Я ШАГАЮ ПО МОСКВЕ» [12+]
11.45 «Легенды музыки» [12+]
12.10 «СССР. Знак качества» с Иваном Охлобыстиным» [12+]
13.15 «Не факт!» [12+]
13.40 Д/с «Война миров» [16+]
14.30 Д/с «Легенды науки» [12+]
15.15 «Время героев» [16+]
15.35 Д/с «Освобождение» [16+]
16.10 Х/ф «В ДВУХ ШАГАХ ОТ «РАЯ» [12+]
18.30 Х/ф «НЕСЛУЖЕБНОЕ ЗАДАНИЕ» [16+]
20.40 Х/ф «ВЗРЫВ НА РАССВЕТЕ» [16+]
22.30 Всероссийский вокальный конкурс «Звезда-2023». [6+]
0.20 Х/ф «БЕРЕГ» [12+]
2.45 Х/ф «ГДЕ 042?» [12+]
4.00 Х/ф «ИНСПЕКТОР ГАЙ» [12+]

Матч-ТВ
6.00, 8.00 Бокс. Х. Александр - Дж. Смит. Bare Knuckle FC. Прямая трансляция из США [0+]
9.00, 12.00, 21.20 Новости [0+]
9.05, 16.40, 18.05, 20.30, 1.30 Все на Матч! [0+]
12.05 М/с «Команда МАТЧ» [0+]
12.30 Танцевальный спорт. Латиноамериканские танцы. Кубок Кремля «Гордость России!». Трансляция из Москвы [0+]
13.45 География спорта [12+]
14.15 Хоккей. США - Дания. Чемпионат мира. Прямая трансляция из Финляндии [0+]
17.00 Автоспорт. G-Drive Российская серия кольцевых гонок. Туринг. Прямая трансляция из Смоленска [0+]
18.15 Футбол. МИР Российская Премьер-Лига [0+]
21.25 Футбол. «Бавария» - «Лейпциг». Чемпионат Германии. Прямая трансляция [0+]
23.25 Футбол. «Балтика» (Калининградская область) - «Рубин» (Казань). МЕЛБЕТ-Первая Лига. Прямая трансляция [0+]
1.55 Футбол. Аргентина - Узбекистан. Чемпионат мира. Молодёжные сборные. Прямая трансляция из Аргентины [0+]
4.00 Смешанные единоборства. UFC. Прямая трансляция из США [0+]

Рен-ТВ
5.05 Х/ф «ВЫСТРЕЛ В ПУСТОТУ» [16+]
7.00 «Самые шокирующие гипотезы» [16+]
9.00 «С бодрым утром!» [16+]
10.30, 14.30, 18.30 «Новости» [16+]
11.00 «Минтранс» [16+]
12.00 Самая полезная программа [16+]
13.00, 15.00 «Военная тайна» с Игорем Прокопенко [16+]
16.20 «СОВБЕЗ» [16+]
17.30 «Документальный спецпроект» [16+]
19.00 «Засекреченные списки» [16+]
20.00 Х/ф «ЖАЖДА СКОРОСТИ» [16+]
22.25 Х/ф «СКОРОСТЬ» [16+]
0.45 Х/ф «СКОРОСТЬ-2: КОНТРОЛЬ НАД КРУИЗОМ» [16+]
3.10 Х/ф «ОГРАБЛЕНИЕ НА БЕЙКЕР - СТРИТ» [16+]

Карусель
5.00 Ранние пташки [0+]
7.00 «С добрым утром, малыши!» [0+]
7.35 М/с «Черепашки» [0+]
9.00 «Съедобное или несъедобное» [0+]
9.20 М/с «Оранжевая корова» [0+]
11.00 «Семья на ура!» [0+]
11.30 М/с «Зебра в клеточку. Яркие дни» [0+]
12.05 М/с «Буба» [0+]
14.00 М/с «Царевны» [0+]
15.30 «Ералаш» [0+]
16.50 М/ф «Малыш и Карлсон» [0+]
17.10 М/ф «Карлсон вернулся» [0+]
17.30 М/ф «Кот в сапогах» [0+]
17.50 М/с «Лунтик» [0+]
20.30 «Спокойной ночи, малыши!» [0+]
20.45 М/с «Сказочный патруль. Хроники чудес» [0+]
23.10 М/с «Элвин и бурундуки» [0+]
3.25 М/с «Поезд динозавров» [0+]

ТНТ
5.40 «Открытый микрофон» [16+]
6.30, 7.00, 7.30, 8.00 «Однажды в России. Спецдайджест» [16+]
8.30 «Модные игры» [16+]
9.00, 10.00 «Однажды в России. Спецдайджесты-2023» [16+]
11.00, 13.00, 15.00, 16.55, 19.00 «Экстрасенсы. Битва сильнейших» [16+]
21.00 «Музыкальная интуиция» [16+]
23.00 «Женский стендап» [18+]
0.00 Х/ф «ОКЕЙ, ЛЕКСИ!» [18+]
1.40 Х/ф «ПРОГУЛКА» [16+]
3.00 М/ф «UglyDolls. Куклы с характером» [0+]
4.20 «Импровизация. Команды» [16+]

ВОСКРЕСЕНЬЕ 21 МАЯ

Первый канал
6.00, 10.00, 12.00 Новости [0+]
6.10 ПОДКАСТ.ЛАБ «Космические истории» [16+]
6.55 Играй, гармонь любимая! [12+]
7.40 «Часовой» [12+]
8.10 «Здоровье» [16+]
9.20 «Мечталлион». Национальная Лотерея [12+]
9.40 «Непутевые заметки» [12+]
10.10 «Жизнь других» [12+]
11.05 «Повара на колесах» [12+]
12.15 «Видели видео?» [0+]
14.10 Концерт «Felicita на бис!» [12+]
15.55 Д/с «Польша. Отравленные ненавистью» [16+]
16.55, 22.35 Д/ф «Мариуполь. Возвращение домой» [16+]
18.00 Вечерние новости [0+]
19.00 «Две звезды. Отцы и дети». Новый сезон [12+]
21.00 «Время» [0+]
23.30 Д/ф «Арт и Факт». «Призрак» [16+]
0.05 ПОДКАСТ.ЛАБ «Антропология» [16+]
0.45 ПОДКАСТ.ЛАБ «Не лыком шиты» [16+]
1.25 «20 лет спустя» [16+]
2.05 ПОДКАСТ.ЛАБ «Триггеры» [16+]
2.40 «Неформат» [16+]
3.15 ПОДКАСТ.ЛАБ «Легкие деньги» [16+]

НТВ
4.55 Т/с «БЕРЕГОВАЯ ОХРАНА» [16+]
6.35 «Центральное телевидение» [16+]
8.00, 10.00, 16.00 «Сегодня» [0+]
8.20 «У нас выигрывают!» [12+]
10.20 «Первая передача» [16+]
11.00 «Чудо техники» [12+]
11.55 «Дачный ответ» [0+]
13.00 «НашПотребНадзор» [16+]
14.05 «Однажды...» [16+]
15.00 «Своя игра» [0+]
16.20 Человек в праве с Андреем Куницыным [16+]
17.00 «Следствие вели...» [16+]
18.00 «Новые русские сенсации» [16+]
19.00 Итоги недели [0+]
20.20 «Ты супер! 60+». Новый сезон [6+]
23.00 «Звезды сошлись» [16+]
0.25 «Основано на реальных событиях» [16+]
3.30 Т/с «ПЕТРОВИЧ» [16+]

Россия
6.10, 1.30 Х/ф «ХРАНИ ЕЁ ЛЮБОВЬ» [12+]
8.00 Местное время. Воскресенье [0+]
8.35 «Когда все дома с Тимуром Кизяковым» [0+]
9.25 Утренняя почта с Николаем Басковым [0+]
10.10 Сто к одному [0+]
11.00, 17.00 Вести [0+]
11.40 Большие перемены [0+]
12.45 Т/с «ПАРОМЩИЦА» [12+]
18.00 «Песни от всей души» [12+]
20.00 Вести недели [0+]
22.00 Москва. Кремль. Путин [0+]
22.40 Воскресный вечер с Владимиром Соловьёвым [12+]
3.19 Перерыв в вещании

СТС
6.00 М/ф «Мультфильмы» [0+]
7.50, 8.00 Ералаш [0+]
9.00 М/с «Три кота» [0+]
9.30 М/с «Царевны» [0+]
9.55, 12.00 Шоу «Уральских пельменей» [0+]
11.00 Рогов в деле [16+]
12.25 Фактор страха. Испытание тайгой [16+]
13.35 М/ф «Пиноккио. Правдивая история» [0+]
15.25 М/ф «Кощей. Похититель невест» [0+]
17.00 М/ф «Angry birds в кино» [0+]
18.55 М/ф «Angry birds-2 в кино» [0+]
20.50 М/ф «Неисправимый рон» [0+]
23.00 «Одноклассники» [0+]

ТВ-3
6.00, 5.30 М/ф «Мультфильмы» [0+]
8.30 Новый день [12+]
9.00, 9.30, 10.00, 10.30 Д/с «Слепая» [16+]
11.00, 12.00, 13.15, 14.15 Т/с «ЗАКРЫТАЯ ШКОЛА» [16+]
15.15 Х/ф «ЧУЖАЯ ЗЕМЛЯ» [16+]
17.30 Х/ф «ГРЕНЛАНДИЯ» [16+]
20.00 Х/ф «ГОДЗИЛЛА ПРОТИВ КОНГА» [12+]
22.15 Х/ф «СУДЬЯ ДРЕДД» [16+]
0.00 Х/ф «НАПРОЛОМ» [16+]
1.45 Х/ф «ГОСТЬ» [18+]
3.30, 4.00, 4.45 Д/с «Городские легенды» [16+]

Домашний
6.30, 6.10 «6 кадров» [16+]
6.50 Х/ф «СРОК ДАВНОСТИ» [16+]
10.35 Х/ф «МЕЖДУ СВЕТОМ И ТЕНЬЮ» [16+]
14.50 Х/ф «ГОРЬКИЙ МЁД...» [16+]
19.00 Т/с «ИСТЕРЗАННАЯ» [16+]
23.45 Х/ф «МАРАФОН ДЛЯ ТРЕХ ГРАЦИЙ» [16+]
3.05 Т/с «ПО ПРАВУ ЛЮБВИ» [16+]

Пятый
5.00 М/с «Маша и медведь» [0+]
5.20, 6.05 Т/с «ОПЕРА. ХРОНИКИ УБОЙНОГО ОТДЕЛА» [16+]
6.50 Х/ф «ШУГАЛЕЙ» [16+]
8.50, 9.50, 10.55, 11.55, 12.55, 13.55, 14.55, 16.05, 17.05, 18.05 Т/с «ЖИВАЯ МИНА» [16+]
19.10, 19.50, 20.40, 21.30, 22.25, 23.10, 23.55 Т/с «СЛЕД» [16+]
0.40 Х/ф «ШУГАЛЕЙ-2» [16+]
2.50 Х/ф «ШУГАЛЕЙ-3» [16+]
4.20 Т/с «ЧУЖОЙ РАЙОН-3» [16+]

Культура
6.30 М/ф «Мультфильмы» [0+]
7.40 Х/ф «НЕ БОЙСЯ, Я С ТОБОЙ!» [0+]
10.10, 1.50 Диалоги о животных [0+]
10.55, 0.15 Х/ф «ОЧЕРЕДНОЙ РЕЙС» [0+]
12.30 Д/с «Невский ковчег. Теория невозможного» [0+]
13.00 М/ф «Храбрый портняжка». «Капризная принцесса» [0+]
13.50 «Игра в бисер» с Игорем Волгиным [0+]
14.30 Д/с «Коллекция» [0+]
15.05 Х/ф «РАСПИСАНИЕ НА ПОСЛЕЗАВТРА» [0+]
16.30 «Картина мира с Михаилом Ковальчуком» [0+]
17.10 Д/с «Забытое ремесло» [0+]
17.25 «Пешком...» [0+]
17.50 Д/ф «Миры профессора Бобровского» [0+]
18.35 «Романтика романса» [0+]
19.30, 19.45 Новости культуры [0+]
20.25 Д/ф «Глеб Панфилов. Своя тема» [0+]
21.15 Х/ф «НАЧАЛО» [0+]
22.45 «Создавая сегодня». Гала-спектакль современной хореографии на сцене Парижской оперы [0+]
2.30 М/ф «Балерина на корабле». «Дождливая история» [0+]

Звезда
5.20 Х/ф «ИГРА БЕЗ ПРАВИЛ» [12+]
7.10 Х/ф «В ДВУХ ШАГАХ ОТ «РАЯ» [12+]
9.00 «Новости недели» с Юрием Подкопаевым [16+]
9.25 «Служу России» [12+]
9.55 «Военная приёмка» [12+]
10.45 «Скрытые угрозы» с Николаем Чиндяйкиным [16+]
11.30 «Код доступа» [12+]
12.20 «Легенды армии с Александром Маршалом» [12+]
13.10 Т/с «БЕЗ ПРАВА НА ОШИБКУ» [16+]
18.00 «Главное» с Ольгой Беловой [16+]
19.45 Д/с «Легенды советского сыска» [16+]
23.00 «Фетисов» [12+]
23.45 Х/ф «СИЦИЛИАНСКАЯ ЗАЩИТА» [12+]
1.30 Х/ф «ДОБРОВОЛЬЦЫ» [12+]
3.10 Т/с «КАДЕТЫ» [12+]

Матч-ТВ
7.00 Karate Combat 2023 г. Прямая трансляция из США [0+]
8.00 «Лучшие из лучших» [12+]
8.30 «Всё о главном» [12+]
9.00, 12.00, 16.55 Новости [0+]
9.05, 17.00, 1.45 Все на Матч! [0+]
12.05 М/ф «Баба Яга против!» [0+]
12.25 Что по спорту? [12+]
12.55 Регби. «Красный Яр» (Красноярск) - «Енисей-СТМ» (Красноярск). PARI Чемпионат России. Прямая трансляция [0+]
14.55 Мини-футбол. Чемпионат России. PARI-Суперлига. 1/2 финала. Прямая трансляция [0+]
17.30 Футбол. «Спартак» (Москва) - ЦСКА. МИР Российская Премьер-Лига. Прямая трансляция [0+]
20.55 Футбол. «Краснодар» - «Ростов» (Ростов-на-Дону). МИР Российская Премьер-Лига. Прямая трансляция [0+]
23.00 «После футбола» с Георгием Черданцевым [0+]
23.40 Футбол. «Удинезе» - «Лацио». Чемпионат Италии. Прямая трансляция [0+]
1.55 Футбол. Италия - Бразилия. Чемпионат мира. Молодёжные сборные. Прямая трансляция из Аргентины [0+]
4.00 Футбол. «Хоффенхайм» - «Унион». Чемпионат Германии [0+]
5.55 Новости [0+]
6.00 Баскетбол. Суперфинал АСБ. Мужчины. Трансляция из Санкт-Петербурга [0+]

Рен-ТВ
5.05 Х/ф «ПЕРВОЕ УБИЙСТВО» [16+]
6.35, 7.00, 1.55 «Самые шокирующие гипотезы» [16+]
9.00 «С бодрым утром!» [16+]
10.30, 14.30 «Новости» [16+]
11.00 «Самая народная программа» [16+]
11.30 «Знаете ли вы, что?» [16+]
12.30 «Наука и техника» [16+]
13.30 «Неизвестная история» [16+]
14.45 Х/ф «ШАЛЬНАЯ КАРТА» [16+]
16.35 Х/ф «НЕИСТОВЫЙ» [16+]
18.15 Х/ф «ОВЕРДРАЙВ» [16+]
20.00 Х/ф «НЕУПРАВЛЯЕМЫЙ» [16+]
22.00 Х/ф «FORD ПРОТИВ FERRARI» [16+]
1.00 «Итоговая программа с Петром Марченко» [16+]

Карусель
5.00 Ранние пташки [0+]
7.00 «С добрым утром, малыши!» [0+]
7.35 М/с «Алиса и Льюис» [0+]
9.00 «Еда на ура!» [0+]
9.20 М/с «Просто о важном. Про Миру и Гошу» [0+]
11.00 «Студия красоты» [0+]
11.20 М/с «Зебра в клеточку. Яркие дни» [0+]
11.55 М/с «Команда Флоры» [0+]
13.20 М/с «Катя и Эф. Куда-угодно-дверь» [0+]
15.00 «У меня лапки» [0+]
15.30 «Ералаш» [0+]
16.50 М/ф «Дюймовочка» [0+]
17.20 М/ф «В стране невыученных уроков» [0+]
17.45 М/с «Кошечки-собачки» [0+]
20.30 «Спокойной ночи, малыши!» [0+]
20.45 М/с «Три кота» [0+]
23.10 М/с «Элвин и бурундуки» [0+]
3.25 М/с «Поезд динозавров» [0+]

ТНТ
5.05, 3.50, 4.40 «Студия «Союз» [16+]
5.55, 5.30 «Открытый микрофон» [16+]
6.40, 7.00, 7.30, 8.00, 6.35 «Однажды в России. Спецдайджест» [16+]
9.00 «Битва пикников» [16+]
9.30, 10.00, 10.30, 11.00, 11.30, 12.00, 12.30, 13.00, 13.30, 14.00, 14.30 Т/с «САШАТАНЯ» [16+]
15.00, 15.30, 16.00, 16.30, 17.00, 17.30, 18.00, 18.30 Т/с «ЗВЁЗДНЫЙ СУД» [16+]
19.00 «Новые Звёзды в Африке» [16+]
21.00 «Шоу Воли» [16+]
22.10 «Концерты» [16+]
23.10 «Однажды в России» [16+]
0.10, 1.10 «Я тебе не верю» [16+]
2.10, 3.05 «Импровизация. Команды» [16+]

БОЛЕЕ 115 ТЫСЯЧ ПРИКАМЦЕВ ПРОГОЛОСОВАЛИ ЗА ОБЪЕКТЫ БЛАГОУСТРОЙСТВА НА ПЛАТФОРМЕ 59.GORODSREDA.RU

Выразить свое мнение жители могут до 31 мая

В Прикамье за две недели онлайн-голосования на платформе 59.gorodsreda.ru за общественные территории, которые благоустроят в 2024 году благодаря нацпроекту «Жильё и городская среда», свой выбор уже сделали более 115 тыс. прикамцев. Об этом сообщили в краевом МинЖКХ.

Ранее губернатор Пермского края Дмитрий Махонин отмечал, что участие в проекте – хорошая возможность изменить к лучшему качество жизни в территориях. *«Это не формальность: чем более активно все мы будем голосовать, тем больше шансов, что реализация каждого из объектов, за которые мы отдаём голоса, будет поддержана финансированием, в первую очередь из федерального бюджета»*, – подчеркнул губернатор.

Как сообщили в региональном МинЖКХ, на сегодняшний день в лидерах среди муниципалитетов по числу голосующих – Пермь. Свой выбор сделали более 39,2 тыс. жителей, большинство голосов отдано за проект преображения долины реки Данилиха. Свыше 19,4 тыс. человек выразили своё мнение о благоустройстве общественных пространств в Чайковском, здесь лидирует проект обновления ул. Ленина. В Березниках проголосовали более 10 тыс. – прикамцы чаще выбирали заключительный этап проекта «Тропа здоровья» в районе реки Быгель.

За благоустройство объектов в Кунгуре и Соликамске высказалось по 8 тыс. человек, где большее количество голосов набрали проекты преображения общественной территории ул. Карла Маркса и городского парка соответственно. Кроме того, с небольшим отрывом лидирует инициатива обновления бульвара Культуры в Чернушке. Проект набрал 4,2 тыс. голосов из 7 тыс. сделавших свой выбор прикамцев.

«Для нас важно, чтобы городская среда отвечала всем запросам людей и формировалась с учётом их мнений. Отрадно, что сами жители принимают активное участие в выборе благоустраиваемых объектов», – отметил министр ЖКХ и благоустройства Артём Балахнин.

Напомним, голосование продлится до 31 мая на платформе 59.gorodsreda.ru. Жители Пермского края старше 14 лет могут проголосовать за объект, преображение которого считают приоритетным. Территории, которые наберут наибольшее число голосов, войдут в адресный перечень для благоустройства в следующем году.

Добавим, национальный проект «Жильё и городская среда» инициирован президентом России Владимиром Путиным.

Источник: сайт губернатора и правительства Пермского края

ДО КОНЦА ГОДА УМНЫЕ ТЕХНОЛОГИИ ПЛАНИРУЕТСЯ НАЧАТЬ ВНЕДРЯТЬ В НАСЕЛЕННЫХ ПУНКТАХ ВСЕХ ОКРУГОВ ПРИКАМЬЯ

Для оценки уровня активности использования современных технологий в крае создан рейтинг муниципалитетов по цифровой трансформации. Его результаты предполагается использовать для социально-экономического развития территорий

На системном часе по информационным технологиям под председательством губернатора Пермского края Дмитрия Махонина обсудили проект «Современный малый населённый пункт». Планируется, что он будет реализовываться в муниципалитетах региона в рамках концепции «Умный регион».

Дмитрий Махонин подчеркнул важность внедрения современных технологий в малых населённых пунктах. Он отметил, что одна из задач цифровой трансформации различных отраслей экономики заключается в повышении качества и привлекательности населённых пунктов для жизни, что для сельских территорий особенно актуально.

Проект «Современный малый населённый пункт» включает в себя несколько направлений работы, в первую очередь – применение успешных практик технологий «Умный город», снижающих затраты на коммунальные услуги. В краевом МИРСе отметили, что всего на текущий момент проект «Умный город» реализуется в 23 городах Прикамья в порядка 52 % муниципалитетов края. В них сейчас в общей сложности действует более 480 мероприятий по 8 основным направлениям, нацеленным на создание комфортной и безопасной среды, технологичность и эффективность городской инфраструктуры, повышение качества управления городскими ресурсами. МИРС планирует к концу этого года включить населённые пункты во всех муниципальных образованиях края в реализацию мероприятий проекта «Умный город», преобразовав его в «Умный регион».

По словам заместителя председателя правительства Прикамья Алексея Черникова, малые города уже активно включены в такие проекты как «Умный город». *«Для них это стало дополнительной точкой роста: территории могут идти своим путём и внедрять собственные проекты и системы, которые в дальнейшем могут быть интегрированы в региональную»*, – сказал Алексей Черников.

Например, в Лысьве, Чусовом, а также в пилотном формате в Перми в мкр Новые Ляды (часть создаваемого технополиса «Новый Звёздный») внедрена программно-аппаратная платформа «Аврора» по цифровому управлению коммунальными ресурсами. Она позволяет в режиме реального времени отслеживать показатели подачи тепла, контролировать обстановку для предотвращения аварийных ситуаций и т. п. Система позволяет экономить на коммунальных ресурсах: в подключённых к ней объектах зафиксировано снижение удельного расхода газа до 15 %, а электроэнергии – на 22 %.

Министр информационного развития и связи Пермского края Пётр Шиловских пояснил, что для внедрения цифровых технологий в территориях создан Координационный центр, который будет оказывать методологическую поддержку муниципальным округам. Он анализирует федеральные программы, формирует базу данных о лучших муниципальных практиках по внедрению цифровых технологий в городском хозяйстве и т. д., чтобы в малых населённых пунктах можно было внедрять умные технологии без лишних трудозатрат.

Пётр Шиловских рассказал, что реализация проекта «Умный город» стала одним из показателей рейтинга территорий по цифровой трансформации, разработанного региональным МИРСом. Работа муниципалитетов будет оцениваться по 8 группам показателей, которые смогут оказать существенное влияние на повышение качества жизни. Это такие параметры, как работа администраций округов с жителями через портал «Управляем вместе», платформу обратной связи, участие в проекте «Умный город», подключение населённых пунктов и социально значимых объектов к интернету, подключение и установка камер к единой системе видеонаблюдения (ЕСВН), цифровая зрелость (цифровизация транспортной и образовательной отрасли, госуправления), информационная безопасность. Всего сформировано 28 показателей, выполнение каждого из которых позволит получить по 28 баллов.

Результаты рейтинга в дальнейшем планируется использовать при работе с комплексными планами социально-экономического развития территорий для улучшения комфорта проживания людей в каждом муниципалитете.

Также губернатору продемонстрировали работу интерактивной информационной панели, в которой ведётся рейтинг территорий региона по цифровой трансформации. Панель получает данные из других систем и отображает их в виде графиков и диаграмм. Система позволяет в онлайн-формате отслеживать текущее выполнение показателей и их динамику в разрезе муниципалитетов, рассказал министр информационного развития и связи Пермского края Пётр Шиловских. *«С помощью панели легко и удобно мониторить показатели, а также следить за их исполнением с компьютера или планшета»*, – отметил Пётр Шиловских.

В целях проведения оценки выполнения показателей все муниципалитеты были поделены на 3 группы по численности населения, город Пермь будет рассматриваться отдельно от остальных и не войдёт ни в одну из групп.

По словам краевого министра, лидером в первой группе с численностью населения менее 200 тыс. человек стал город Березники, который набрал 14,3 балла из 28. В этой территории ведётся активное подключение систем видеонаблюдения к ЕСВН, округ занимает первое место в своей группе по данному показателю, на сегодняшний день работают уже 110 камер городского видеонаблюдения.

Во второй группе с численностью населения от 25 до 100 тыс. человек самый высокий результат у Чусовского городского округа (17,2 балла), который в лидерах по работе с обращениями жителей через портал «Управляем вместе» и реализации проекта «Умного города». На сегодняшний день в Чусовом обустроено 74 км интеллектуальных сетей наружного освещения. Город оснащён автоматизированной системой учёта потребления тепловой энергии, горячего водоснабжения.

В третьей группе с численностью населения до 25 тысяч человек лидирует Чердынский городской округ с общим баллом 15,4. В городе более 30 % жилых домов и социально значимых объектов оснащены приборами учёта, передающими данные в системе автоматизированного учёта потребления коммунальных ресурсов.

Источник: сайт губернатора и правительства Пермского края

Владимир Путин подписал указ о призыве находящихся в запасе граждан на военные сборы в 2023 году. В Госдуме ранее одобрили поправку о зачислении в запас граждан, обязанных состоять на воинском учёте, без личной явки в военкомат на основании сведений о таких гражданах.

В Курганскую область, где из-за сильного ветра природные пожары перешли на ряд населённых пунктов, выехали 50 огнеборцев Пермского края и 7 единиц техники. Для усиления также отправлены аэромобильные группировки из Удмуртии, Башкирии, военнослужащих Уральского учебно-спасательного центра МЧС России и Ногинского учебно-спасательного центра МЧС России.

Прокурор потребовал 13 лет строгого режима со штрафом в 50 млн руб. для бывшего главного пристава Прикамья Игоря Кожевникова. Его обвиняют в получении взяток на сумму свыше 15 млн руб. Эти деньги Кожевников получил за возбуждение незаконных исполнительных производств, с помощью которых бизнесмены обналичивали деньги.

СЛУЖБА «01»

НА ЮГЕ ПЕРМСКОГО КРАЯ СОХРАНЯЕТСЯ ПОЖАРООПАСНОСТЬ

МЧС России по Пермскому краю просит жителей соблюдать особый противопожарный режим

По данным Пермского ЦГМС, 11-13 мая в южных территориях края, в частности в городе Чайковском, сохранится высокая пожарная опасность (4 класс), также ожидается чрезвычайная пожарная опасность (5 класс).

Особый противопожарный режим действует в Прикамье с 30 апреля. Это говорит о том, что в лесах запрещено любое использование открытого огня.

Если вы заметили небольшое возгорание, необходимо незамедлительно принять меры, чтобы остановить его.

Номера телефонов вызова служб экстренного реагирования: 01, 101, 112.

ОМВД

ПОЛИЦЕЙСКИЕ НАШЛИ ДВУХ ДЕВОЧЕК, ЗАБЛУДИВШИХСЯ В ЛЕСУ В ПОСЁЛКЕ МАРКОВСКОМ

Дети (одной девочке 12 лет, второй – 14 лет) заблудились 8 мая в районе посёлка Марковского

Как сообщают в ГУ МВД РФ по Пермскому краю, девочки ушли гулять с собаками днём 8 мая, но через какое-то время поняли, что не могут найти дорогу домой. У девочек были с собой мобильные телефоны. Они смогли дозвониться до родителей.

Поначалу родители искали детей самостоятельно, но когда наступил поздний вечер, поняли, что не справятся без помощи. Тогда они обратились в экстренные службы.

На поиски девочек отправились сотрудники территориального отдела полиции. Детей искали представители уголовного розыска, патрульно-постовой службы, участковые, госавтоинспекторы и кинолог со служебно-розыскной собакой.

Правоохранители смогли определить геолокацию телефона заблудившихся девочек и отправились туда на патрульном автомобиле – за четыре километра от населённого пункта. Примерно установив место, где могут находиться дети, полицейские стали подавать им звуковые сигналы.

В четыре часа утра 9 мая девочки смогли услышать их и выйти на звук.

САМОВЫГУЛ ДОМАШНИХ ПИТОМЦЕВ МОГУТ ПРИРАВНЯТЬ К ВЫБРАСЫВАНИЮ НА УЛИЦУ

Госдума предложила ввести штрафы за нахождение четвероногих друзей на улице без хозяина

«Известия» сообщают, что депутат Госдумы от «Единой России» Александр Спиридонов предложил ввести штрафы для владельцев домашних животных, отправляющих питомцев на самовыгул.

Он предлагает ввести правки в закон «Об ответственном обращении с животными»: приравнять безнадзорный выгул собак к выбрасыванию питомца на улицу. Депутат также предложил сделать чипирование собак обязательным для отслеживания недобросовестных хозяев.

В ЕР считают, что дисциплинировать гражданское общество способны лишь системные нормы. «*Будет правильным вменить контроль за собственниками собак и в первую очередь бороться с причинами появления бездомных животных на улицах*», – заявил депутат.

Штраф за самовыгул, по мнению Спиридонова, может быть равен величине минимального размера оплаты труда, который различается в российских регионах. МРОТ, установленный в 2023 году, составляет 16 242 рубля.

ОМВД

ДО 600 ТЫСЯЧ РУБЛЕЙ ЗА ПРОДАЖУ ВЕЙПОВ

С 9 мая повысились штрафы за продажу сигарет, вейпов и кальянов несовершеннолетним

С 9 мая текущего года до 600 тысяч рублей увеличиваются штрафы за продажу подросткам сигарет, вейпов и кальянов.

Для граждан, продавших табачную продукцию несовершеннолетним, штрафы составят от 40 до 60 тысяч рублей (ранее – от 20 до 40 тысяч), для должностных лиц – от 150 до 300 тысяч рублей (ранее – от 40 до 70 тысяч), для юрлиц – от 400 до 600 тысяч рублей (ранее – от 150 до 300 тысяч рублей).

Серьёзные поправки были внесены в Кодекс об административных правонарушениях (КоАП), соответствующий закон подписан президентом России Владимиром Путиным 28 апреля 2023 года.

С 1 сентября 2023 года в России также будет запрещена продажа вейпов (в том числе безникотиновых) несовершеннолетним.

ТРАГЕДИЯ НА СПЛАВЕ

В майские праздники погиб опытный турист из Пермского края, сплавлявшийся на байдарке

На сплаве по реке Вижай 29 апреля погиб Иван Замеров из Краснокамска. Его жена рассказала, что муж был опытным туристом, однако в весенних сплавах давно не участвовал. Байдарка, на которой он сплавлялся вдвоём с товарищем, перевернулась. Напарник Ивана вытащил байдарку на берег, а сам Иван поплыл за веслом и пропал.

Позже мужчину нашли погибшим.

ЮРИДИЧЕСКАЯ СПРАВКА

ДОПОЛНИТЕЛЬНЫЕ ВЫХОДНЫЕ ДЛЯ РОДИТЕЛЕЙ

Правительство обновило порядок использования дополнительных выходных дней для родителей детей с инвалидностью

Михаил Мишустин подписал постановление, позволяющее родителям детей с инвалидностью накапливать дополнительные оплачиваемые выходные дни и однократно объединять их до 24 дней подряд в течение календарного года. Об этом сообщается на сайте Правительства России.

Новый порядок начнёт действовать с 1 сентября 2023 года. Он позволит родителям выбрать:

– использовать такие дни в течение месяца;

– суммировать дни и взять единовременно до 24 дополнительных оплачиваемых выходных подряд.

Для того чтобы взять накопленные выходные, сотрудник должен согласовать с работодателем даты и подать заявление в отдел кадров.

Сейчас родителям для ухода за ребёнком с инвалидностью предоставляются четыре дополнительных оплачиваемых выходных дня каждый месяц. Их можно взять подряд либо разделить в течение месяца. При этом выходные дни, не использованные в текущем месяце, не суммируются и не переносятся на следующий месяц.

БЕЗ ВЫДАЧИ РАЗРЕШЕНИЯ НА СТРОИТЕЛЬСТВО

Правительство утвердило критерии, позволяющие определять вспомогательные сооружения и постройки, которые могут возводиться рядом с основным зданием без выдачи разрешения на строительство

Такие объекты можно строить рядом с основным зданием без выдачи разрешения на строительство.

Соответствующее постановление, подписанное Михаилом Мишустиным, вступит в силу с 1 сентября 2023 года, оно необходимо для реализации новых норм Градостроительного кодекса, сообщает сайт Правительства России.

Решение позволит уменьшить количество судебных споров и обращений граждан в различные ведомства, а также снизить издержки застройщиков.

Установленные характеристики определяют:

– площадь,

– месторасположение,

– высотные и иные характеристики вспомогательных объектов в зависимости от различных случаев строительства.

В соответствии с установленными параметрами:

– при строительстве промышленных объектов вспомогательная постройка не может иметь площадь более 1,5 тыс. кв. м;

– высота вспомогательных построек на приусадебных участках или участках, где ведётся индивидуальное жилищное строительство, не должна превышать трёх этажей или 20 м.

Материалы полосы подготовила Вера Мухаметдинова.

В этом номере 3751 объявление

№ 18 (1268), четверг 11 мая 2023 г.

ЧАСТНЫЕ ОБЪЯВЛЕНИЯ

ПРИЁМ ОБЪЯВЛЕНИЙ 9-60-80 8-922-31-22-226

БЛАГОПРИЯТНЫЕ ПОСАДОЧНЫЕ ДНИ НА МАЙ 2023

Овощная культура		Дата
Томаты		6, 13, 14, 15, 17, 22, 23, 24
Огурцы		2, 3, 4, 6, 13, 14, 15, 17, 22, 23, 24, 30, 31
Перец		1, 2, 5, 6, 7, 15, 23, 24, 27, 28
Лук		6, 9, 10, 13, 14, 15, 17, 22, 23, 24
Капуста, спаржа		6, 9, 10, 13, 14, 15, 17, 22, 23, 24
Баклажаны		1, 2, 5, 6, 7, 15, 23, 24, 27, 28
Кабачки, патиссоны, тыква		1, 2, 3, 4, 5, 6, 9, 10, 13, 14, 18, 20, 21, 22, 23, 24, 27, 28, 29
Картофель, топинамбур		1, 2, 3, 4, 10, 11, 18, 20, 23, 25, 27, 29, 30, 31
Корнеплоды (морковь, свекла, репа, редис, редька, сельдерей и др.)		6, 9, 10, 13, 14, 15, 17, 22, 23, 24
Чеснок		6, 7, 8, 9, 10, 17
Зелень (салат, укроп, петрушка, фенхель, кинза, шпинат, базилик, тмин, горчица, мангольд и др.)	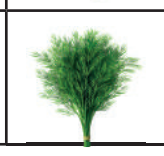	6, 13, 14, 15, 17, 22, 23, 24

vk.com/babushkin.pogrebok

НЕ ВЫХОДЯ ИЗ ДОМА, вы можете ПОДАТЬ БЕСПЛАТНОЕ ОБЪЯВЛЕНИЕ в нашу газету:
• на почту bochaint@chaint.ru
• на сайте chaint.ru
• по т. 8-922-312-22-26
• в группе ВК «Частный Интерес»

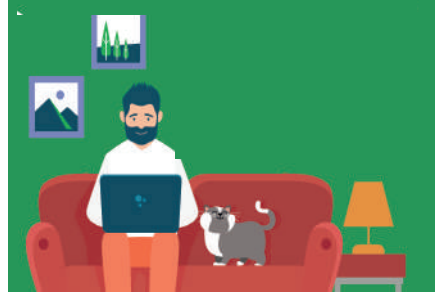

ВАШ ПАРТНЁР В РЕКЛАМЕ: 9-60-80 reklama@chaint.ru

реклама
ОКНА ДВЕРИ БАЛКОНЫ ЛОДЖИИ
МЕТАЛЛИЧЕСКИЕ ВХОДНЫЕ ДВЕРИ В НАЛИЧИИ И ПОД ЗАКАЗ
✓ внутренняя и наружная отделка балконов и лоджий
✓ ремонт и изготовление москитных сеток
✓ натяжные потолки
ИП Барагузин В. Н.
УРАЛКОМФОРТ
Т/Ф: 3-43-43, 8-922-362-34-43
E-MAIL: URALKOMFORT59@YANDEX.RU
ГАРАНТИЯ КАЧЕСТВА
УЛ.МИРА, 1А, ОФИС 2 (АВТОШКОЛА «ДОСААФ»)

СВОРАЧИВАТЬ РЕКЛАМУ, чтобы сберечь деньги, все равно что ОСТАНАВЛИВАТЬ ЧАСЫ, чтобы сберечь время.

ОКНА ЛОДЖИИ, БАЛКОНЫ
МАСТЕР ОКОН
ВОРОТА секционные
НИЗКИЕ ЦЕНЫ
КАЧЕСТВО - РЕЗУЛЬТАТ ОТВЕТСТВЕННОСТИ
nr.ooo-master.okon@mail.ru
реклама
ООО «Мастер окон»
ТЦ «Браво», ул.Речная, 1, цок. этаж
т.8-922-335-30-32
8 (34241) 4-97-37

СКАНИРУЙ И ПОДПИСЫВАЙСЯ НА НОВОСТИ В ГРУППЕ «ВКОНТАКТЕ» И САЙТЕ ЧАСТНЫЙ ИНТЕРЕС

ТЕПЕРЬ МОЖНО ВЫИГРАТЬ ЕЩЁ БОЛЬШЕ! ПРИЗ ЗА ПРАВИЛЬНО РАЗГАДАННЫЙ КРОССВОРД – 150 РУБЛЕЙ!

Еженедельно газета «Частный Интерес» проводит розыгрыш денежных призов среди читателей.

Чтобы стать участником розыгрыша, необходимо разгадать кроссворд и принести его в редакцию (ул. Мира, 4) или отправить по эл. адресу chaintres@chaint.ru, либо в WhatsApp т. 89223122226.

РАЗГАДЫВАЙ И ВЫИГРЫВАЙ! КАЖДУЮ НЕДЕЛЮ ТРОИХ ПОБЕДИТЕЛЕЙ ЖДЁТ ДЕНЕЖНЫЙ ПРИЗ!

ИП Старцева Т. В.
ВИТРАЖ witrazh1.ru
ДУШЕВЫЕ КАБИНЫ ПЕРЕГОРОДКИ ИЗ СТЕКЛА
СТЕКЛОПАКЕТЫ
МОСКИТНЫЕ СЕТКИ (ИЗГОТОВЛЕНИЕ, РЕСТАВРАЦИЯ)
СТЕКЛО, ЗЕРКАЛА, ТРИПЛЕКС, БАГЕТ
ОРГСТЕКЛО, ФОТОПЕЧАТЬ, ФУРНИТУРА
ул. Советская 1/13а, тел: 2-19-40, 8922-313-18-76
реклама

ЗАБУДЬ О ВРЕМЕНИ – ЖИВИ КИНО!
КИНОЦЕНТР

с 4 по 17 мая

«КУНГ-ФУ жеребец» комедия

с 4 по 17 мая

«МИССИЯ «НЛО» фантастика

с 4 по 17 мая

«МИССИЯ АССАСИНА» боевик

с 4 по 17 мая

«ЮРА ДВОРНИК» комедия

Дату и время сеансов уточняйте на сайте http://happykama.ru или по телефону 3-23-08

www.океанзвука.рф
ПРОВЕРЕННЫЕ временем и самые НОВЕЙШИЕ модели
СЛУХовые АППАРАТЫ
консультация I продажа I обслуживание
18 мая с 10.00 до 11.00
офис А, ул. Ленина, 3 (Чайковский)
• Рассрочка**
• Выезд на дом
СКИДКА* на аппараты 23%! Батарейки 300 руб.
Аппараты от 7 000 до 50 000 руб. При покупке аппарата батарейки БЕСПЛАТНО!
Позвоните! 8-912-85-25-719 (мтс) 8-952-405-82-92 (теле2)
*Подробную информацию об условиях предоставления скидки уточняйте у продавца или по телефонам 8-912-852-57-19, 8-952-405-82-92. Реклама 16+
**Рассрочку предоставляет продавец ИП Шамгунова Сильвина Рашитовна. ОГРНИП 305184129000010, ИНН 183504065510 Товар сертифицирован
ИМЕЮТСЯ ПРОТИВОПОКАЗАНИЯ, НЕОБХОДИМА КОНСУЛЬТАЦИЯ СПЕЦИАЛИСТА

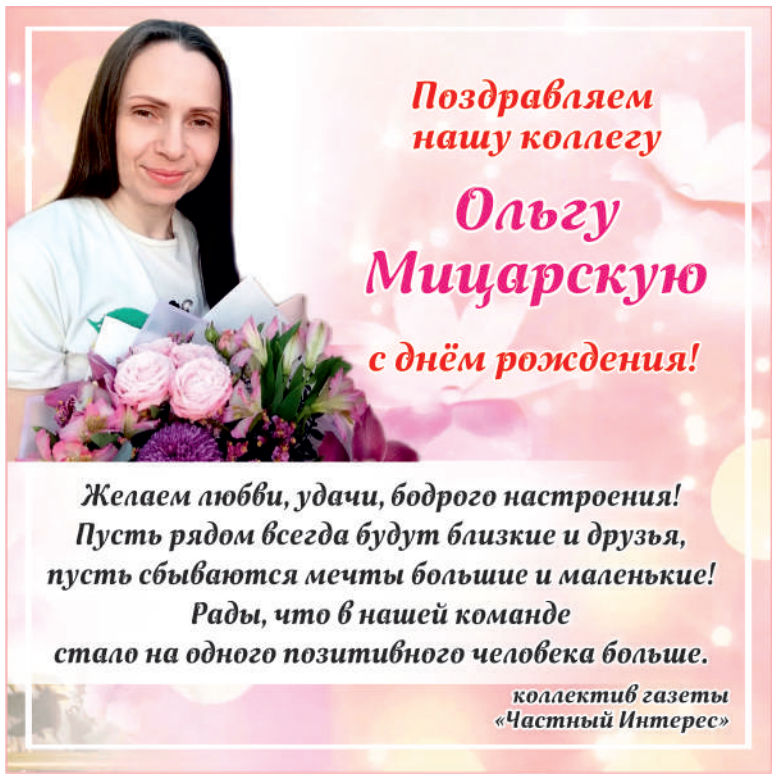

СКАНИРУЙ И ПОДПИСЫВАЙСЯ НА НОВОСТИ В ГРУППЕ «ВКОНТАКТЕ»

В ЧАЙКОВСКОМ ПРОВЕЛИ ПЕРЕПИСЬ МУЗЫКАЛЬНЫХ ИНСТРУМЕНТОВ

Пятого мая на площади Искусств было громко и весело – здесь проходила акция «Музперепись». Жителям и гостям города было предложено взять с собой музыкальные инструменты

Организаторы акции зарегистрировали 152 инструмента, которые жители города взяли с собой на прогулку. В список попали ложки, губные гармошки, скрипки, флейты, колокольчики, электрогитары, гармонь, барабаны, свистульки, укулеле, тромбон, шарманка и даже фотографии домашних фортепиано. Всего в этот день на площади Искусств собралось около 1000 участников.

Для гостей мероприятия прошли мастер-классы игры на гитаре, ложках и губной гармонике. Работала выставка редких музыкальных инструментов.

«Музперепись» дала старт новой летней акции «Музыка на улицах города».

vk.com/culturechaik

АФИША

ДВОРЕЦ КУЛЬТУРЫ

14 мая, 11.00 – мультпремьера от студии мультипликации «Ежики» «Тайна чемоданчика мультфильмов», 0+
14 мая, 14.00 – удмуртский национальный праздник «Гырыны потон» от вокального ансамбля «Золотая осень», 6+
14 мая, 13.00 – спектакль НТЮЗа «Дворовые истории», 6+
19 мая, 19.00 – спектакль «Гусарская свадьба», 12+
20 мая, 19.00 – молодёжный проект «Танцуй!», 14+

ЧАЙКОВСКОЕ МУЗЫКАЛЬНОЕ УЧИЛИЩЕ

12 мая, 18.30 – спектакль Нового (учебного) театра «Скамейка», 12+
14 мая, 18.30 – спектакль Нового (учебного) театра «Наедине со всеми», 12+
13 мая, 18.00 – драма Чайковского театра драмы и комедии «Роман с кокаином», 16+
14 мая, 12.00 – сказка Чайковского театра драмы и комедии «Новые приключения Кота в сапогах», 6+
14 мая, 18.00 – трагикомедия Чайковского театра драмы и комедии «Доходное место», 16+
18 мая, 18.30 – концерт духового оркестра Чайковского музыкального училища «В стиле ретро», 6+
20 мая, 18.00 – водевиль Чайковского театра драмы и комедии «Предложение», 12+
21 мая, 18.00 – закрытие 92-го театрального сезона Чайковского театра драмы и комедии ревю «Самое-самое», 12+
20 мая, 18.30 – спектакль Нового (учебного) театра «Варшавская мелодия», 12+

ПЛОЩАДЬ КАРЛА МАРКСА

13 мая, 12.00 – старт 56-й легкоатлетической эстафеты на призы администрации Чайковского округа, 6+
20 мая, 11.00 – спортивное мероприятие «Азимут-2023», 6+

ЦЕНТРАЛЬНАЯ ДЕТСКАЯ БИБЛИОТЕКА

13 мая, 14.00 – библиосуббота: семейная игра «Остров семейных сокровищ», 6+
20 мая, 14.00 – библиосуббота: краеведческое лото «Наш Пермский край», 10+
27 мая, 16.00 – библиосуббота: библиоквест «По книжному следу», 12+

ПАРК КУЛЬТУРЫ И ОТДЫХА

13 мая, 13.00 – детская развлекательная программа от «Цирка Добра», 0+
14 мая, 17.00 – музыкальный вечер «Ретро», 12+
16 мая, 15.00 – школа здоровья «Скандинавская ходьба», 12+

СТУДИЯ РИСОВАНИЯ

ул. Вокзальная 1/3 (бывшее училище № 60)

13 мая, 12.20 – мастер-класс по лепке из глины в традициях дивеевской игрушки «Кот», 6+
20 мая, 12.20 – мастер-класс по лепке из глины в традициях дивеевской игрушки «Декоративная тарелка», 6+
17 мая, 18.15 – мастер-класс по рисованию акварелью и цветными карандашами «Сирень», 14+

АРТ-ЦЕНТР «ШКАТУЛКА КОМПОЗИТОРА»

13 мая, 18.00 – курсы имиджа, 12+
13 мая, 15.00 – антикафе «ВРЕМЯСТОП», 6+

ЧАЙКОВСКИЙ ИСТОРИКО-ХУДОЖЕСТВЕННЫЙ МУЗЕЙ

20 мая, 20.00 – программа Виртуального концертного зала: концерт Хиблы Джаз, одной из самых стильных певиц. Трансляция из Московской филармонии, 6+
26 мая, 12.00 – программа Виртуального концертного зала: литературно-музыкальная сказка Г. Х Андерсена «Стойкий оловянный солдатик», трансляция из Московской филармонии, 6+

«Частный Интерес», № 18 (1268) от 11 мая 2023 г. (16+)

Учредитель – Богданов Николай Михайлович
Главный редактор – Аверина В. Н.
e-mail: chaintres@chaint.ru
Газета зарегистрирована Управлением Федеральной службы по надзору в сфере связи, информационных технологий и массовых коммуникаций по Пермскому краю.

Газета отпечатана в АО «ИПК «Звезда» Россия, 614990, Пермский край, г. Пермь, ул. Дружбы, д. 34, литер К, эт. 3.
Тираж 11 000 экз.
Заказ 9099
Цена свободная
Дата выхода – 11.05.2023 г.

Свидетельство о регистрации ПИ № ТУ 59 – 01282 от 02.07.2020г.
Адрес редакции и издателя: 617763, Пермский край, г. Чайковский, ул. Мира, 4
Единый номер редакции: (34241) 9-60-80
Рекламный отдел: e-mail: reklama@chaint.ru
Телефон для подачи бесплатных объявлений: 8-922-3122-226,
сайт: www.chaint.ru

• Перепечатка материалов и использование их в любой форме, в т.ч. в электронных СМИ, без письменного разрешения не допускается.
• Рукописи не возвращаются и не рецензируются.
• Редакция не несёт ответственности за достоверность информации, опубликованной в рекламных объявлениях. Словами «Реклама», «На правах рекламы» и «Новости компании» отмечены рекламные материалы и модули.